

## Reporte de Gobernabilidad. Mayo de 2021

1. La aprobación de la gestión del presidente Andrés Manuel López Obrador se mantiene estable en comparación con el trimestre anterior; esto luego de una caída de siete puntos con respecto a noviembre pasado. La desaprobación bajó un punto porcentual.
2. El 35% de los encuestados piensan que el presidente López Obrador no ha respetado la Constitución ni la autonomía del INE, el porcentaje sube a 40% entre quienes opinan que no ha respetado la división de poderes.
3. Luego de que López Obrador aceptara que mete las manos en los comicios de este año, casi 6 de cada 10 ciudadanos consideran que el presidente no debe intervenir en las elecciones.
4. 54% de los mexicanos piensa que el país va por el rumbo equivocado; 51% considera que la estrategia de seguridad del gobierno del Presidente López Obrador debe cambiar; 77% cree que todavía hay corrupción en el gobierno; y 46% de los mexicanos piensa que la situación económica actual es peor que el año pasado.
5. La sociedad mexicana está dividida según 80% de los ciudadanos y la principal división se da entre quienes apoyan y rechazan al presidente López Obrador.
6. Morena se mantiene como primera fuerza política con 30%; el PRI se mantiene en segundo lugar, con 16%, seguido del PAN, con 13%. De marzo a mayo, Movimiento Ciudadano registró un aumento de 5 puntos porcentuales en intención de voto.
7. Para estas elecciones se calcula que Morena obtendrá 209 curules la Cámara de Diputados o 42%; el PRI 93 curules, o 19%; el PAN 77 curules, o 15%; el PRD 34 curules o 7%; MC 30 curules o 6%, el Partido Verde 26 curules, o 5%; el PT 24 curules, o 5%; y RSP 7 curules, o 1%.
8. Juntos Haremos Historia ganaría una media de 259 curules esperadas, mientras que Va por México obtendría 204, y 37 para Otros partidos.

---

**Ciudad de México. Mayo 26, 2021.** GEA, Grupo de Economistas y Asociados e ISA, Investigaciones Sociales Aplicadas S.C. presentaron los resultados de su más reciente estudio ***México: Política, Sociedad y Cambio. Escenarios Políticos, Segundo reporte de 2021***, en el que se analizan la situación social, económica y política del país, así como las expectativas ciudadanas frente al gobierno de Andrés Manuel López Obrador.

## 1. APROBACION PRESIDENCIAL

- La aprobación de la gestión del presidente Andrés Manuel López Obrador se mantiene estable en comparación con el trimestre anterior; esto luego de una caída de siete puntos con respecto a noviembre pasado. La desaprobación bajó un punto porcentual.

**En general, ¿usted aprueba o desaprueba la labor realizada por Andrés Manuel López Obrador como Presidente de la República?**

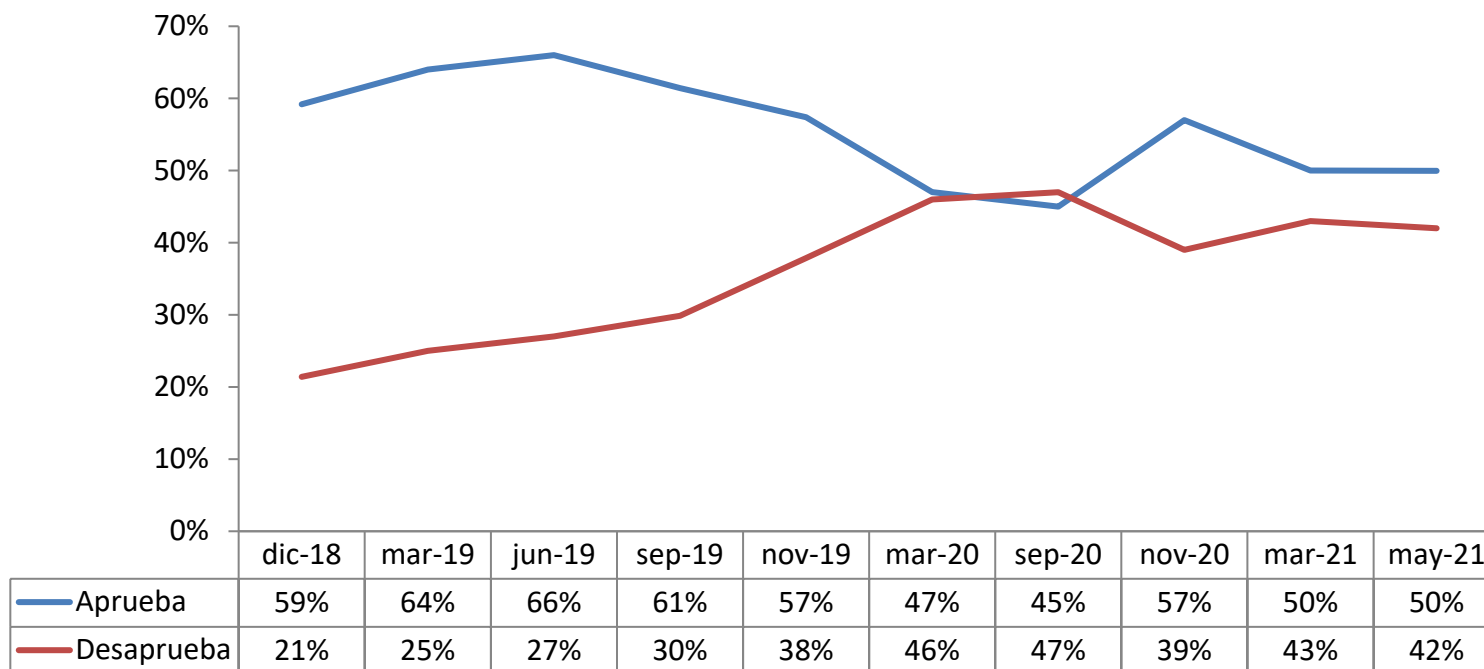

- El 35% de los encuestados piensan que el presidente López Obrador no ha respetado la Constitución ni la autonomía del INE, el porcentaje sube a 40% de quienes opinan que no ha respetado la división de poderes.

**Durante lo que va del sexenio, usted piensa que el presidente López Obrador ha respetado o no ha respetado...?**

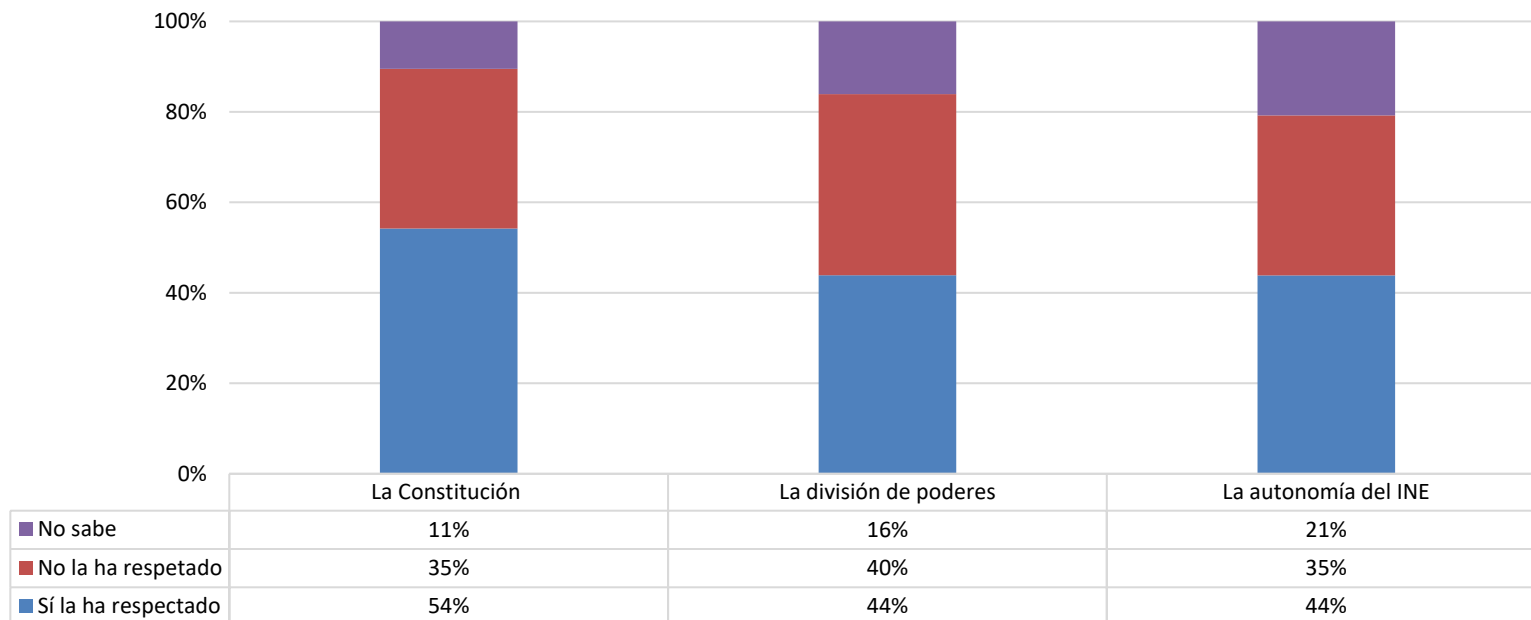

- Luego de que López Obrador aceptara que mete las manos en los comicios de este año, casi 6 de cada 10 ciudadanos consideran que el Presidente no debe intervenir en las elecciones; mientras que 3 de cada 10, piensan que sí debe encargarse de vigilar.

**¿Cree usted que el Presidente de la República, Andrés Manuel López Obrador, debe encargarse de vigilar las elecciones o que no debe intervenir en las elecciones?**

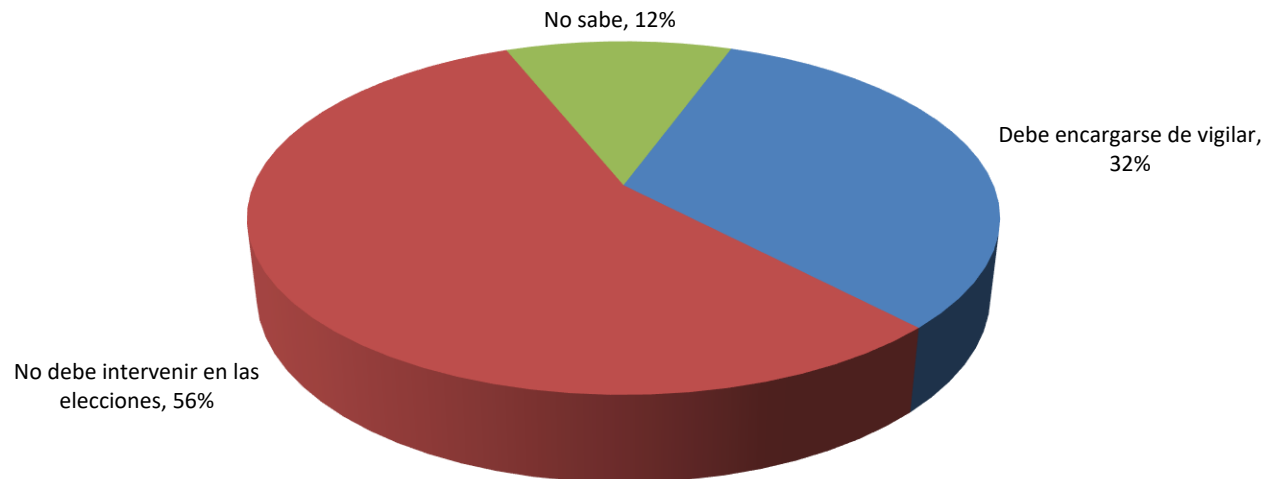

## 2. APROBACION DE ACCIONES GUBERNAMENTALES Y RUMBO DEL PAIS

- La mayoría de los mexicanos piensa que el país va por el rumbo equivocado, junto con septiembre del año pasado, es el mayor nivel de desaprobación de esta administración con 54%.
- De la misma manera, el porcentaje de quienes consideran que el rumbo es correcto, ha ido a la baja en las últimas tres mediciones, se coloca en 33% y se acerca al punto más bajo de esta administración, 29% en septiembre de 2020.

**¿Usted cree que el país va ahora por un rumbo correcto o por un rumbo equivocado?**

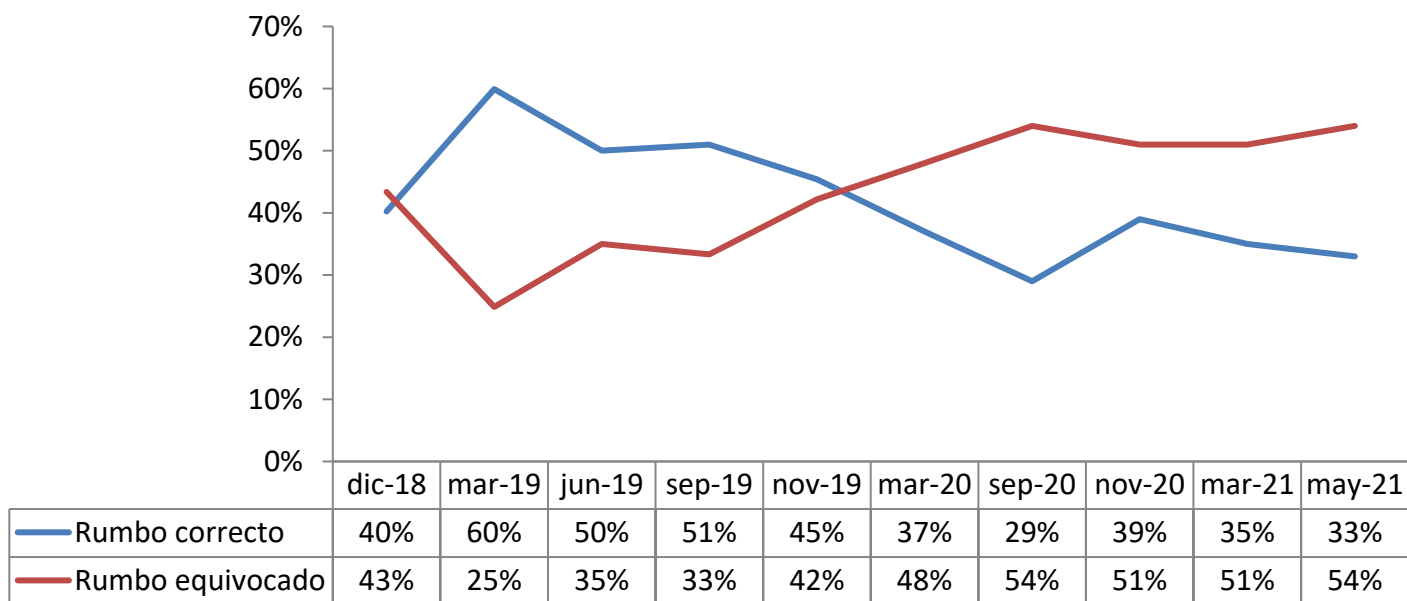

- Este rechazo se puede sustentar en un aumento de la desaprobación de la política de seguridad. Mientras que la aprobación de las acciones del gobierno para combatir al crimen organizado en el país tuvo su punto más alto en el primer trimestre de 2019, con 65%, éste ha bajado casi 20 puntos, para colocarse en 46% este mes.
- Lo opuesto ocurre en el caso de la desaprobación, su punto más bajo fue en el primer trimestre de 2019 con 28% y ha aumentado casi 20 puntos, hasta llegar a 46%.

**¿Aprueba usted o desaprueba las acciones realizadas por el actual gobierno federal para combatir al crimen organizado en el país?**

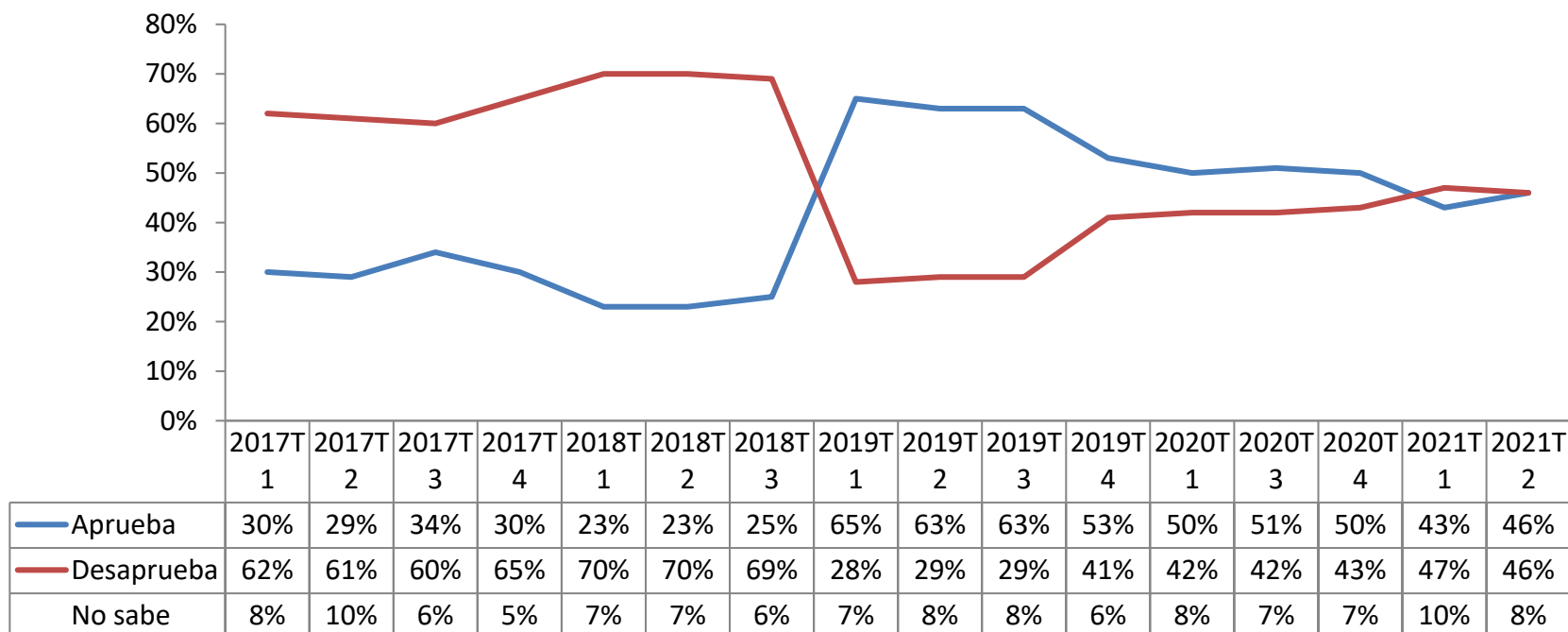

- No sorprende que la mayoría de los mexicanos considere que la estrategia de seguridad del gobierno del Presidente López Obrador debe cambiar.

**¿Cree usted que la estrategia de seguridad del gobierno del Presidente López Obrador debe seguir como está o que debe ser cambiada?**

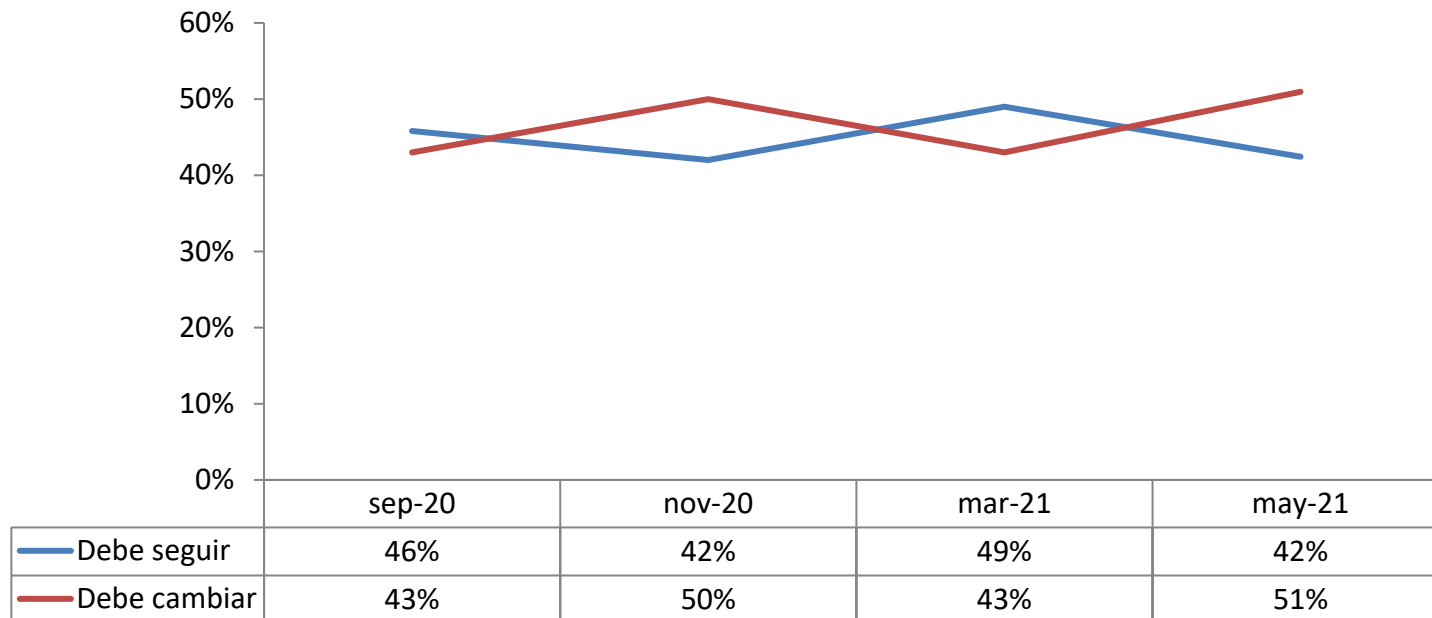



- Una segunda causa de la desaprobación del rumbo del país puede ser que no hay una percepción de cambio en una de las promesas insignia del Presidente López Obrador: el combate a la corrupción.
- Casi 8 de cada 10 ciudadanos creen que todavía hay corrupción en el gobierno federal, frente a 1.4 de cada 10, que consideran que ya no hay.

**¿Usted cree que realmente ya no existe corrupción alguna en el gobierno federal o cree que sí hay corrupción todavía?**

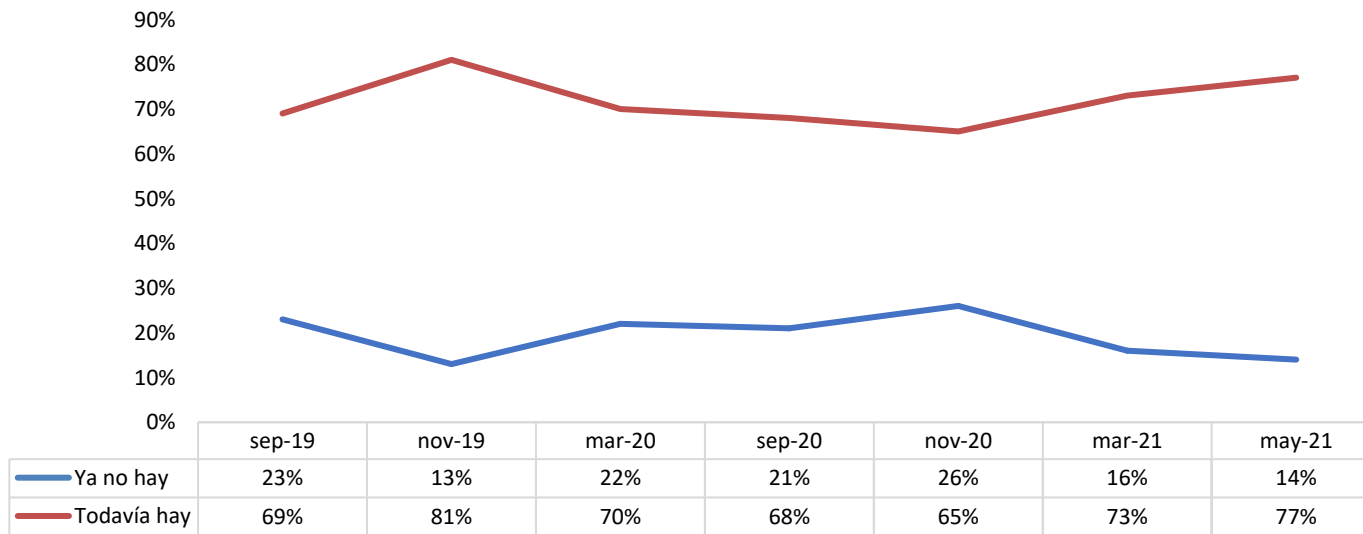

- En este sentido, el porcentaje de mexicanos que considera que hay más corrupción ahora que hace seis años se mantiene cercano al 30%; por encima de quienes piensan que hay menos corrupción, que promedian el 15% en esta administración.

**Respecto a hace seis años, ¿cree usted que ahora es mayor, igual o menor la corrupción en el país?**

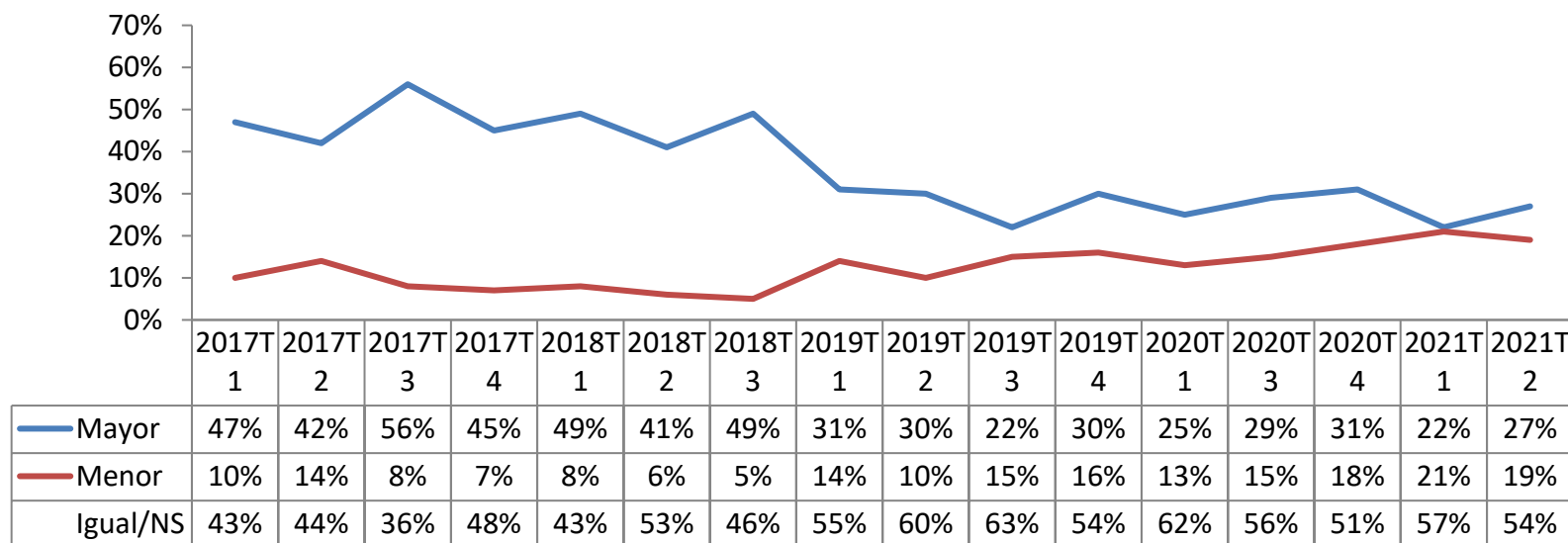

- Por otro lado, luego de que la desaprobación del manejo de la pandemia por Covid-19 alcanzara casi el 60%, ésta ha cedido y da paso a la aprobación, que se encuentra en 58%.

**¿Usted aprueba o desaprueba las acciones tomadas por el gobierno federal para enfrentar la situación provocada por esta enfermedad?**

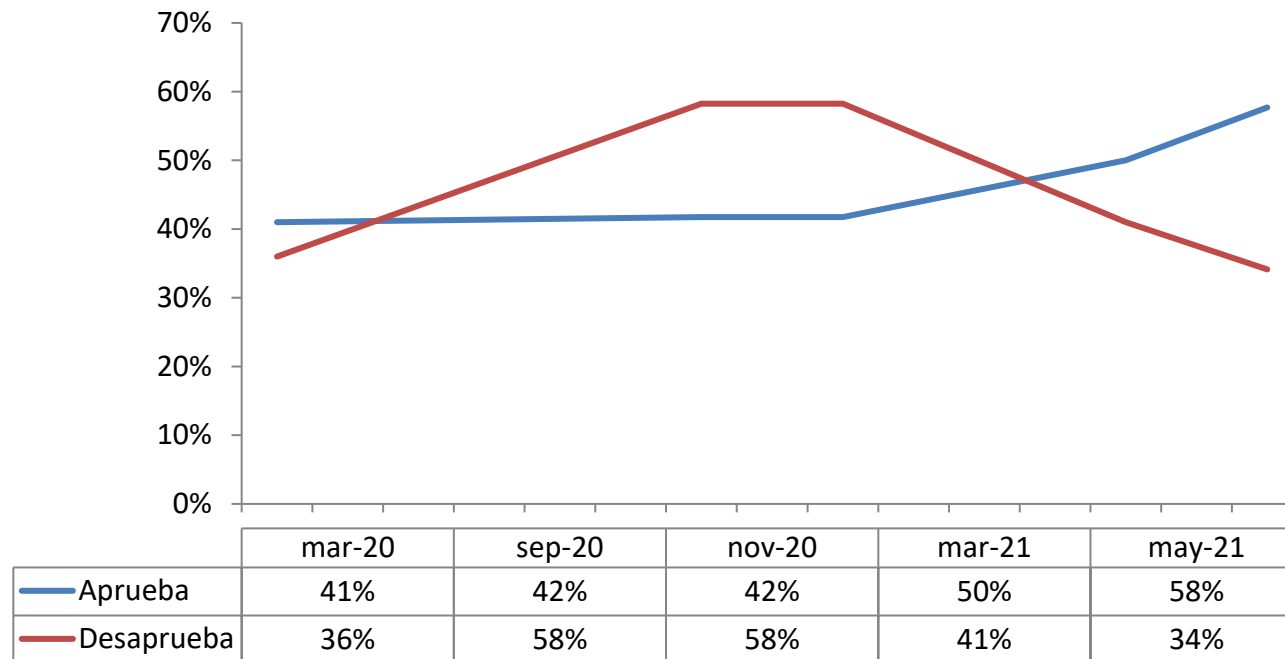

- Lo mismo ocurre con la aprobación del manejo de la pandemia por parte del Presidente López Obrador, que subió casi 10 puntos entre marzo y mayo de 2021.

**¿Usted aprueba o desaprueba la manera cómo el Presidente López Obrador ha manejado los asuntos relacionados con la pandemia de coronavirus?**

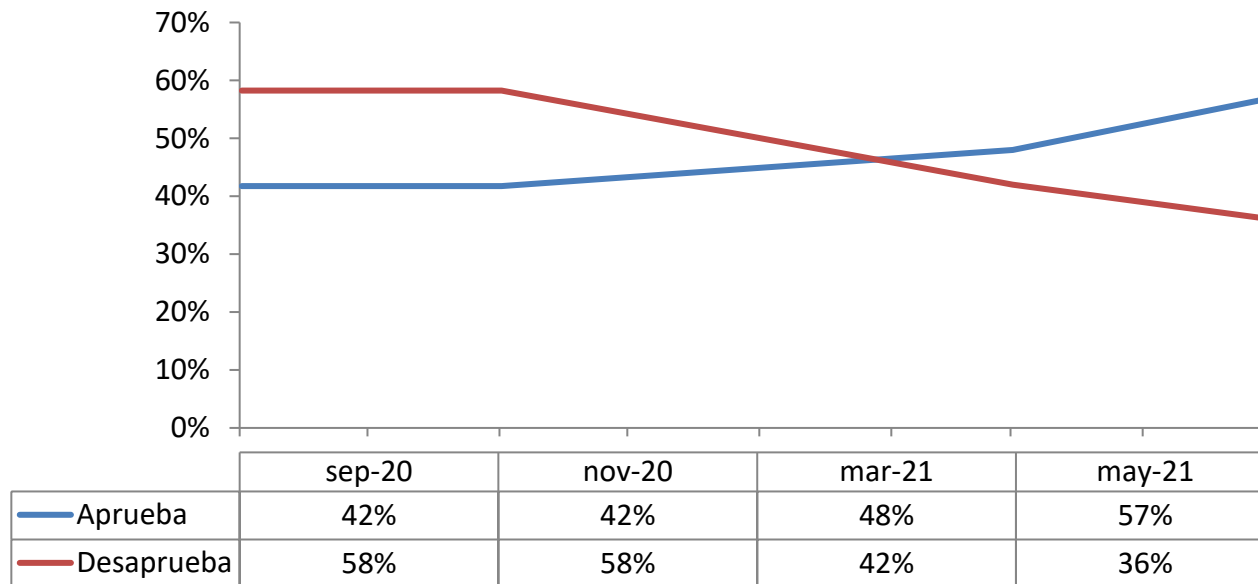

- En tercer lugar, la percepción de la situación económica del país con respecto al año pasado apuntala el rechazo al rumbo que lleva el país. Luego del breve periodo en 2019 en el que la ciudadanía consideró que la situación económica era mejor que el año anterior, hoy 46% de los mexicanos piensa que la situación económica actual es peor que el año pasado, frente a 11% que considera que es mejor.

**¿Cómo califica usted la situación actual del país respecto a la existente el año pasado en lo económico?**

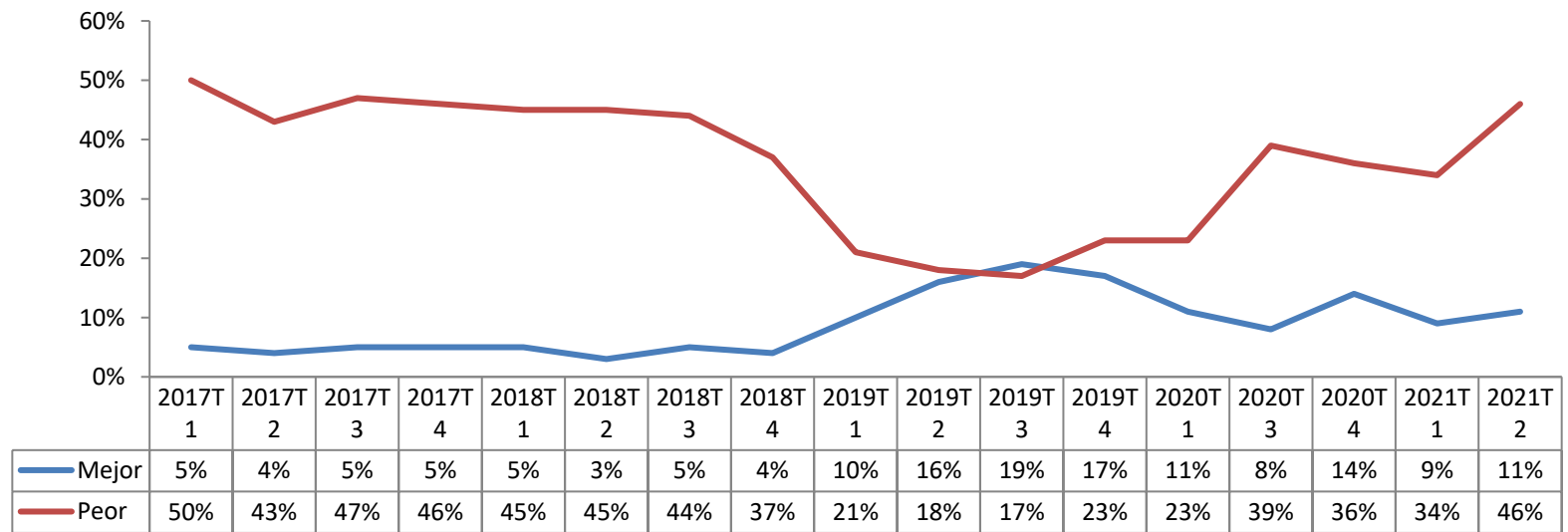

- Asimismo, el porcentaje de la población que considera que la situación económica de su familia es mala, se ha duplicado: de 18 % en septiembre de 2019 a 37% en mayo de 2021.

### ¿Cómo considera usted que es la situación económica actual de su familia?

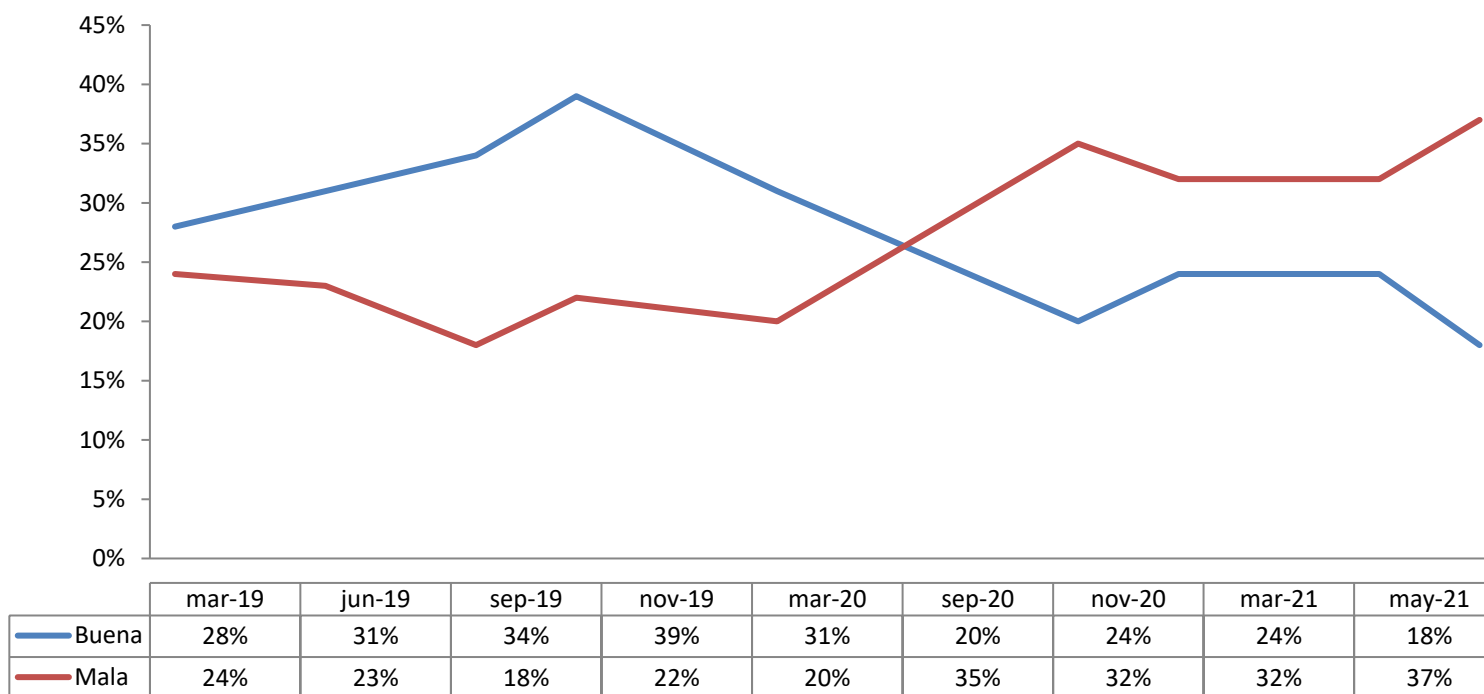

- En lo político también se percibe un deterioro similar al último año del sexenio de Enrique Peña Nieto. Es el punto más alto entre quienes consideran que la situación política del país está peor que el año anterior, con 43% frente a apenas 8% de quienes consideran que es mejor.

**¿Cómo califica usted la situación actual del país respecto a la existente el año pasado en lo político?**

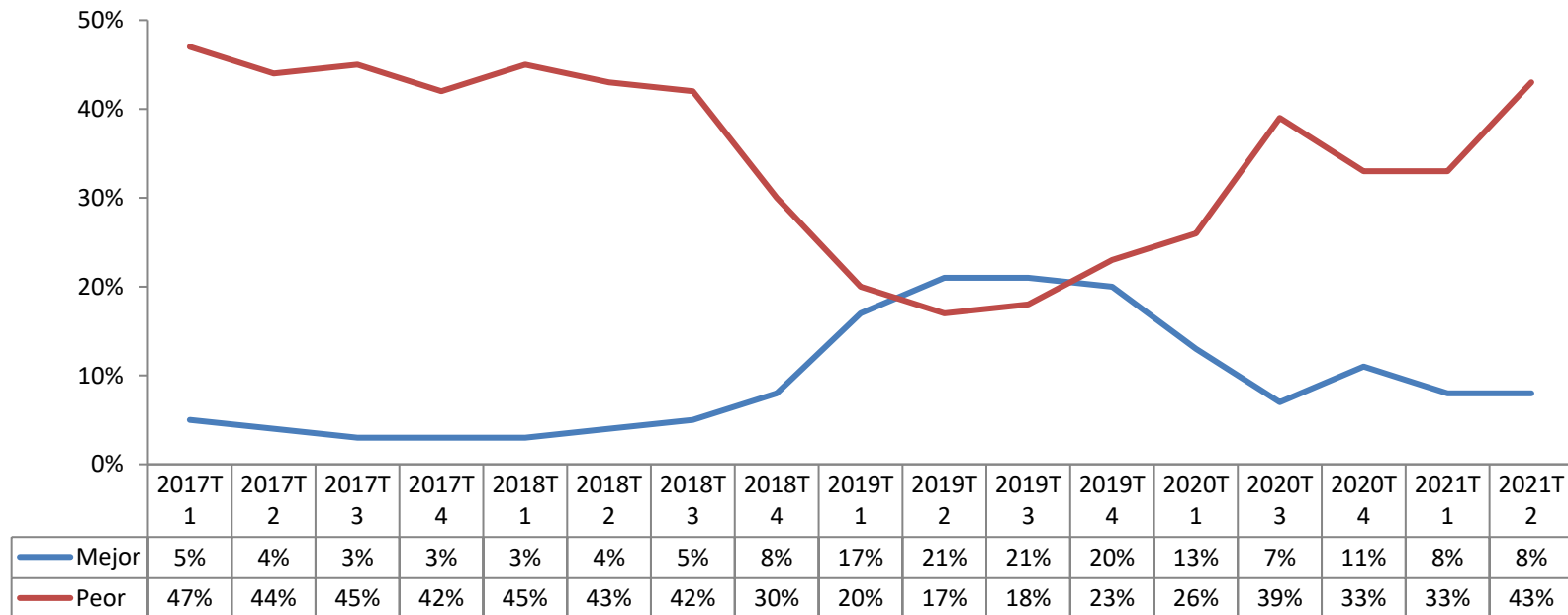

- Hoy, 8 de cada 10 ciudadanos piensan que la sociedad mexicana está dividida.

**Y pensando específicamente en lo político, ¿usted cree que la sociedad mexicana está hoy día dividida o que está unida?**

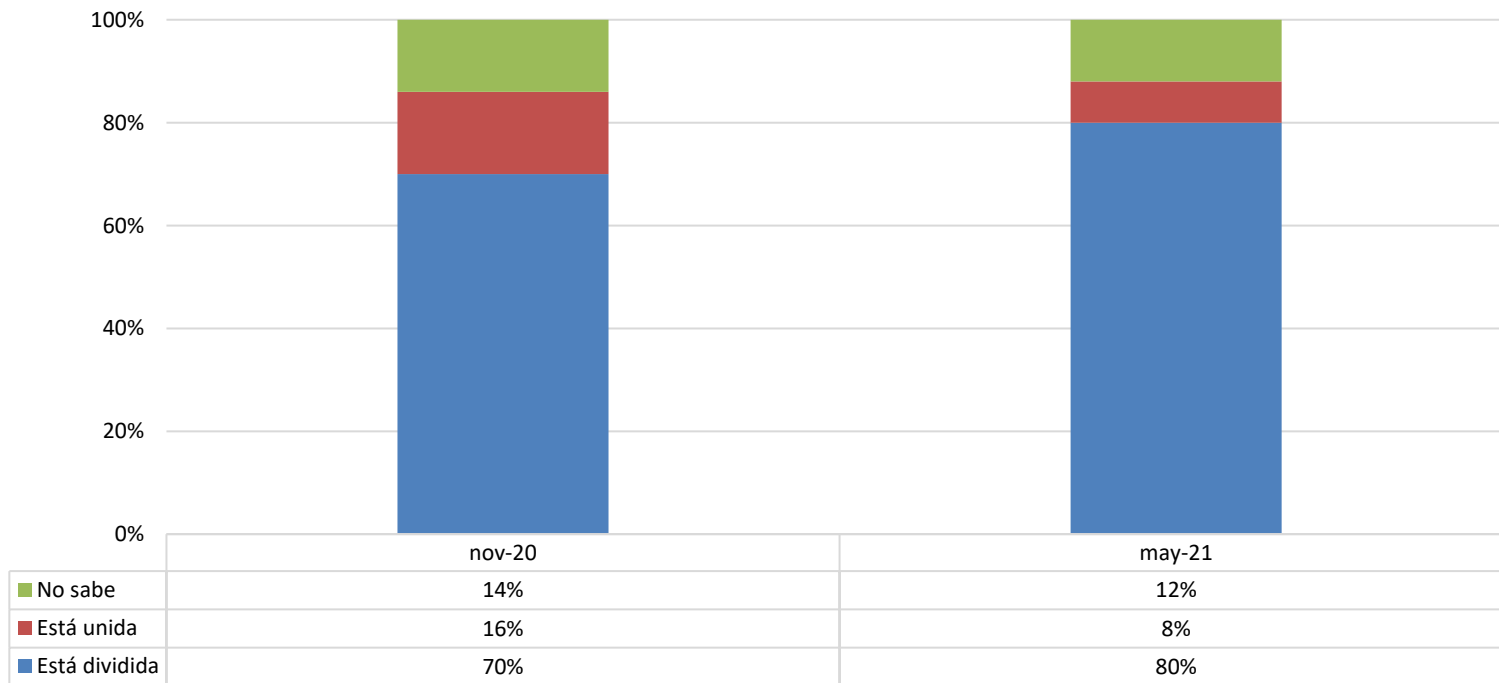



- El 40% de los mexicanos piensa que la división más fuerte es la que se da entre quienes apoyan y quienes rechazan a López Obrador.

**En su opinión, ¿qué división es más fuerte entre los mexicanos hoy en día?**

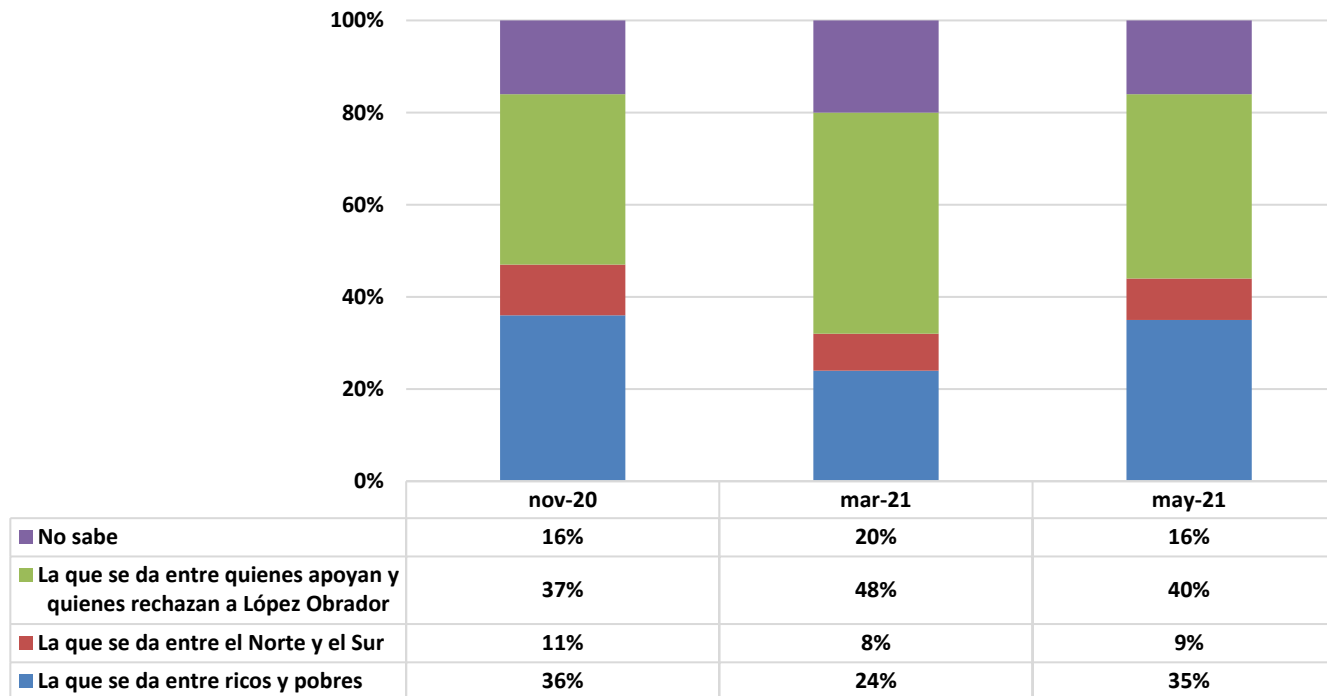

### 3. PARTIDOS Y PREFERENCIAS ELECTORALES

- Con respecto a las elecciones intermedias, casi 80% de los encuestados afirma que segura o probablemente irá a votar este 6 de junio.

**¿Qué tan factible es que vaya usted a ir a votar en las próximas elecciones para diputados federales?**

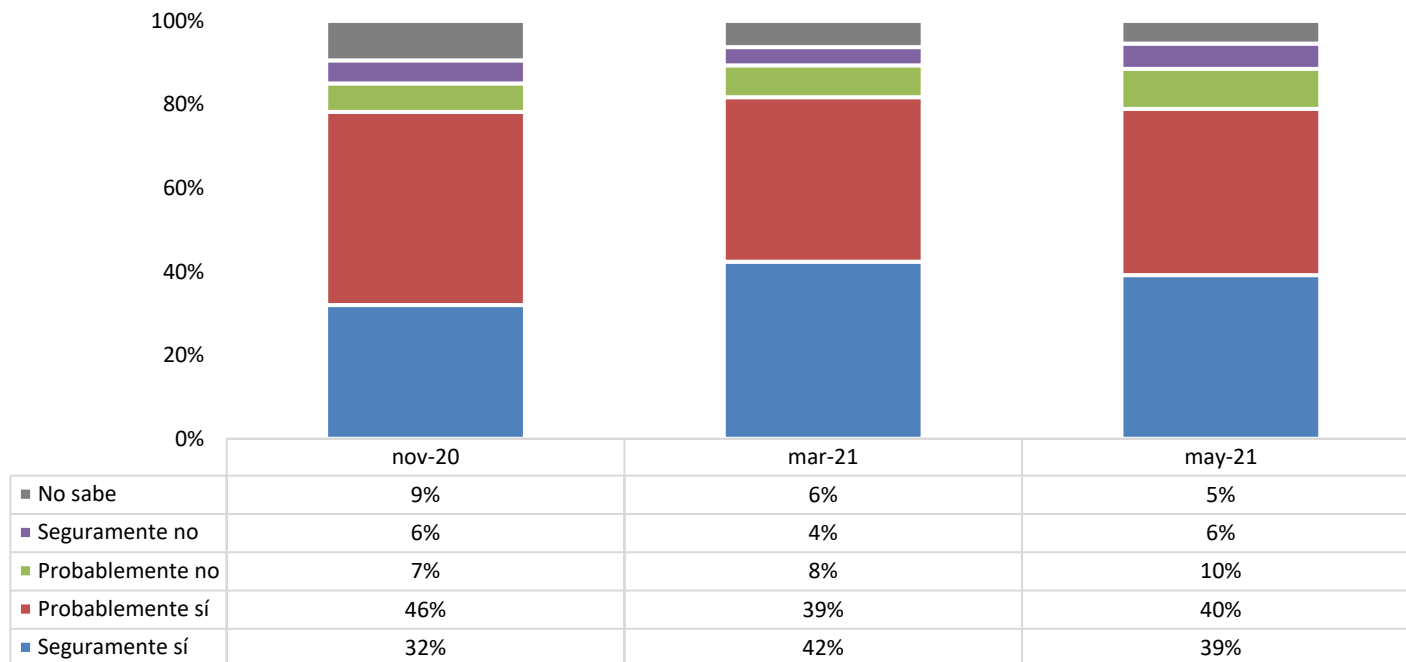

- Han disminuido 11% los indecisos, los cuales se han distribuido en un aumento de 5% para Movimiento Ciudadano, y 5% para otros partidos y 3% para Morena, que se mantiene como primera fuerza política con 30%. A pesar de haber perdido 2 puntos porcentuales con respecto a marzo, el PRI se mantiene en segundo lugar, con 16%, seguido del PAN, con 13%.

**Si tuviera que votar en este momento para elegir diputados federales, ¿por qué partido votaría usted? (preferencia observada)**

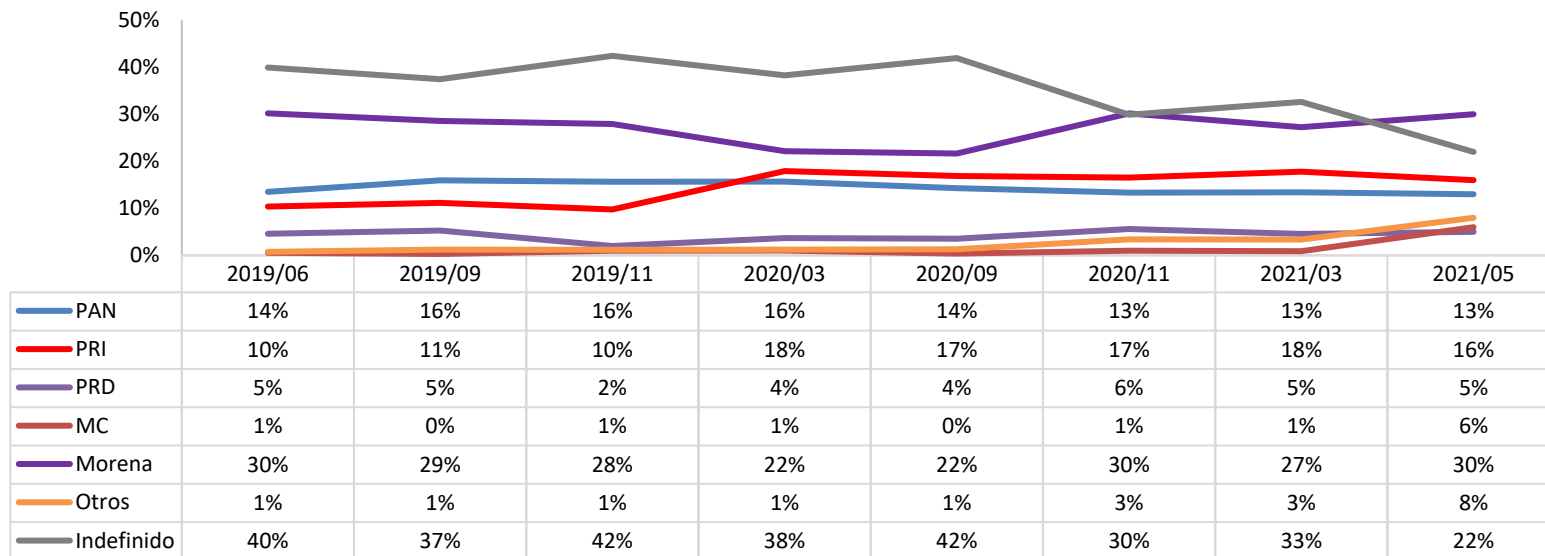

- Al eliminar a los indefinidos (22% de los electores) y calcular las intenciones de voto efectivas, Morena tendría 38% de la votación; sería su tercera caída consecutiva.

**Si tuviera que votar en este momento para elegir diputados federales, ¿por qué partido votaría usted? (preferencia efectiva)**

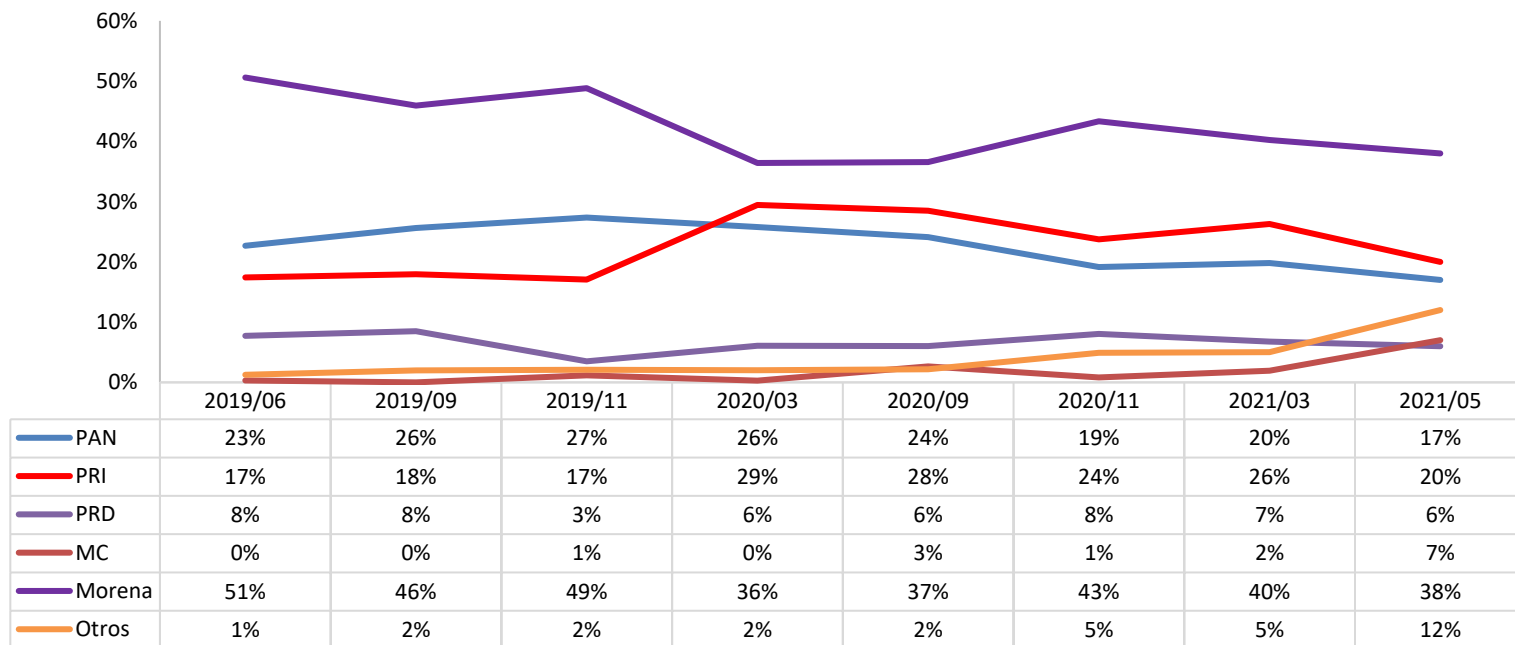

### Intención declarada de voto por partido político (mayo de 2021)

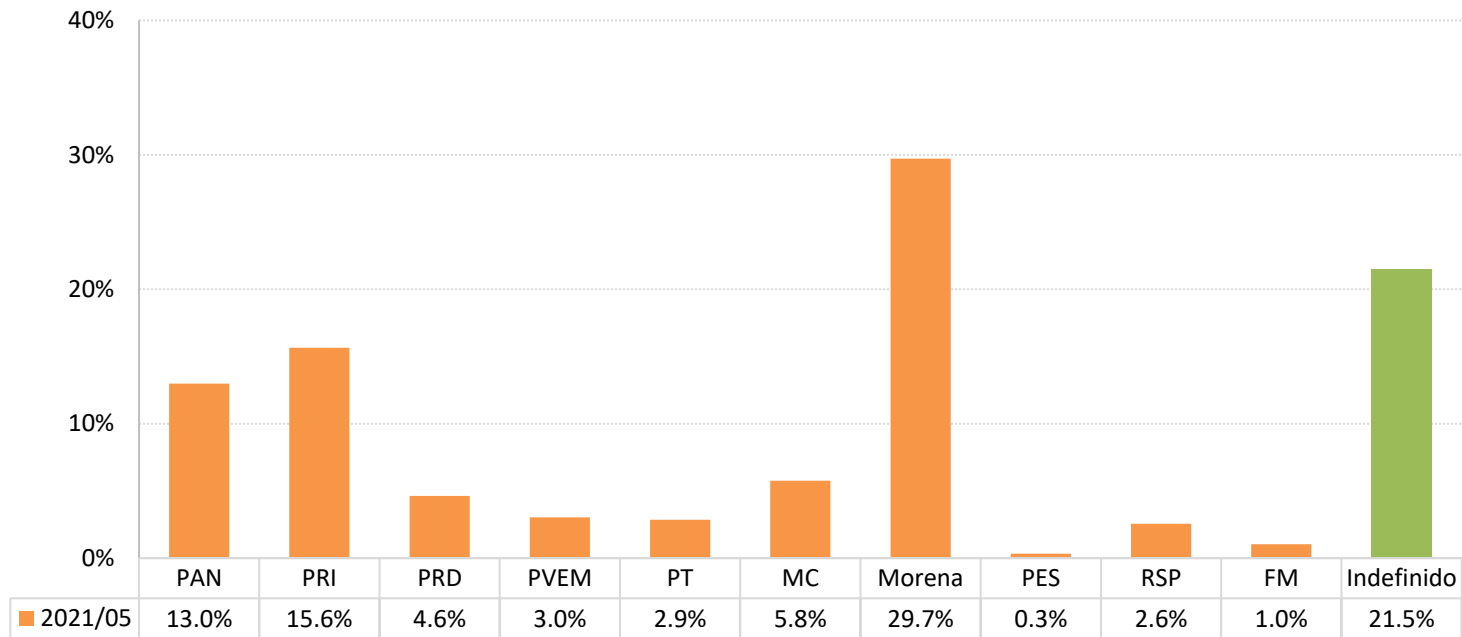

### Intención definida de voto por partido político (mayo de 2021)

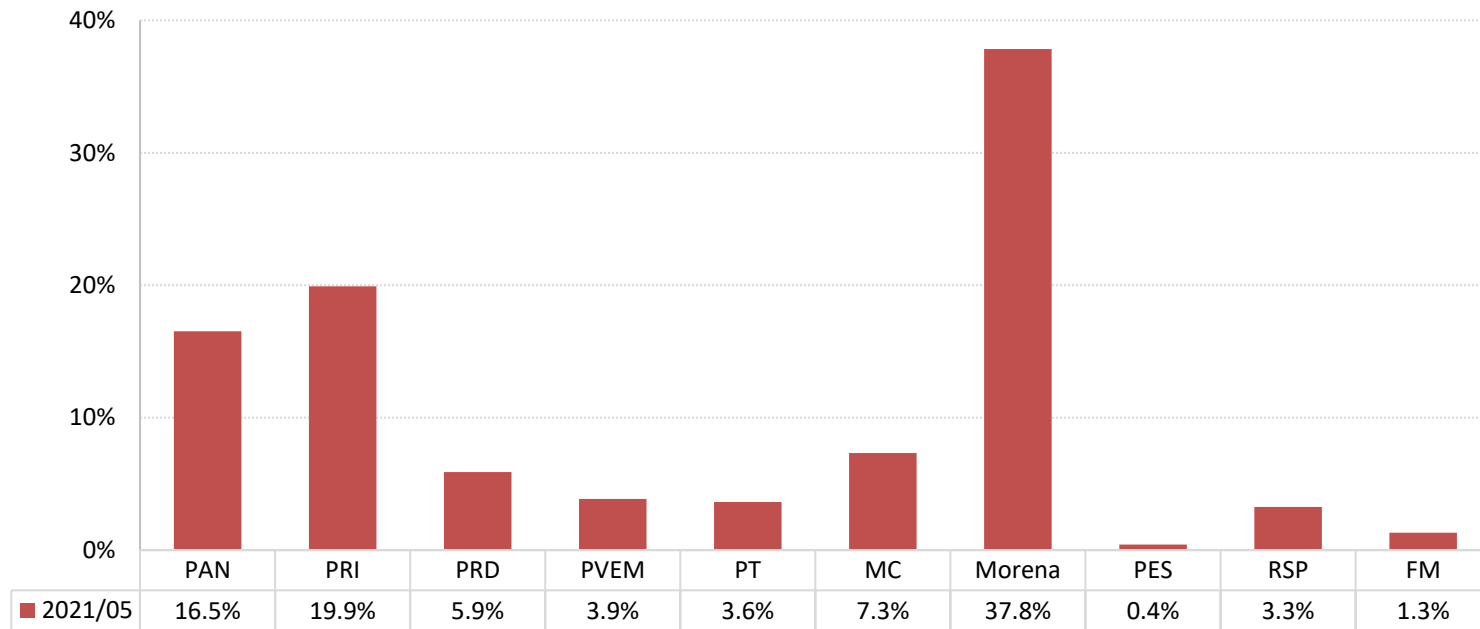

- El rango de votación esperada de Morena va de un mínimo de 34.3% a un máximo de 41.4%, la media es de 37.8%.
- En segundo lugar, la votación esperada para el PRI es de 16.4% a 23.5%, con una media de 19.9%.
- En tercer lugar, el PAN recibiría de 13.7% a 19.4%, con una media de 16.5%.

### Rango de votación esperada por partido político (2021)

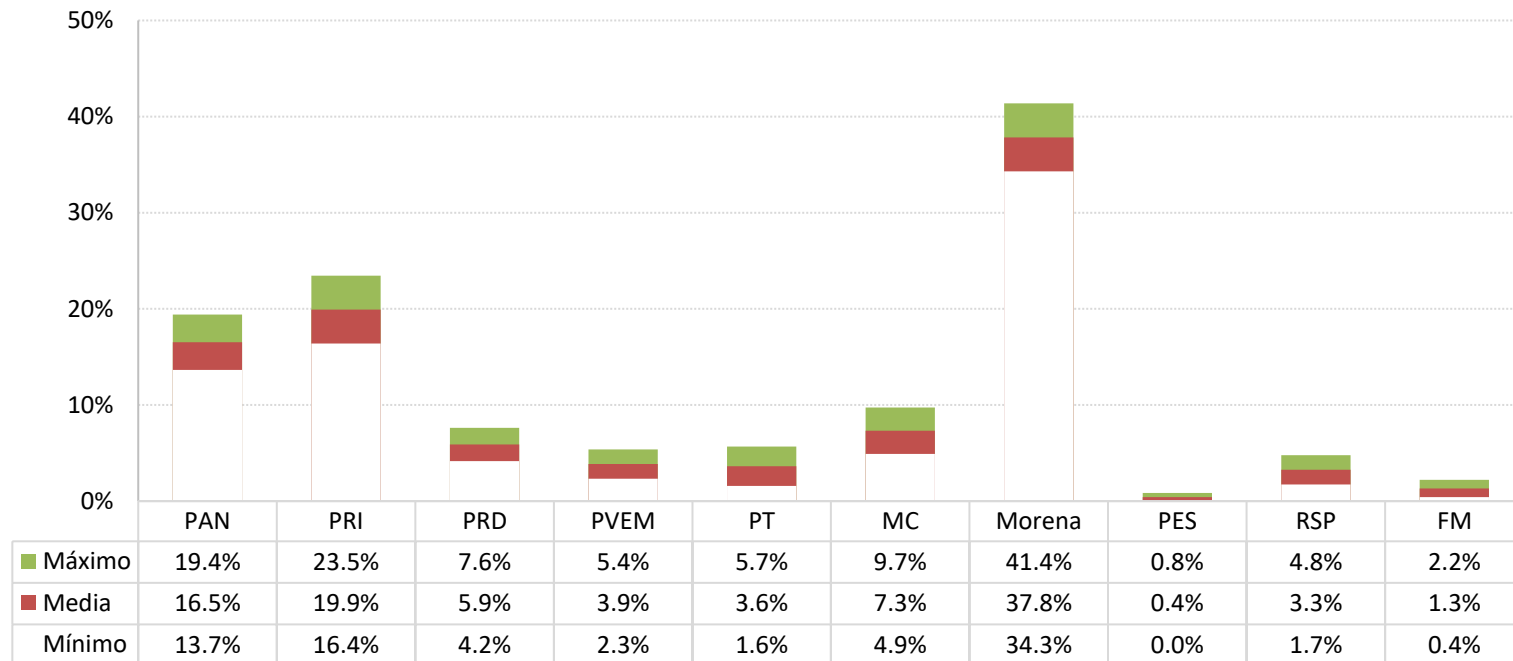

- Al observar las alianzas, Juntos Haremos Historia ganaría una votación media esperada de 45.3%, mientras que Va por México obtendría 42.3% de los votos, y 12.3% para Otros partidos.

**Rango de votación esperada por opción electoral (2021)**

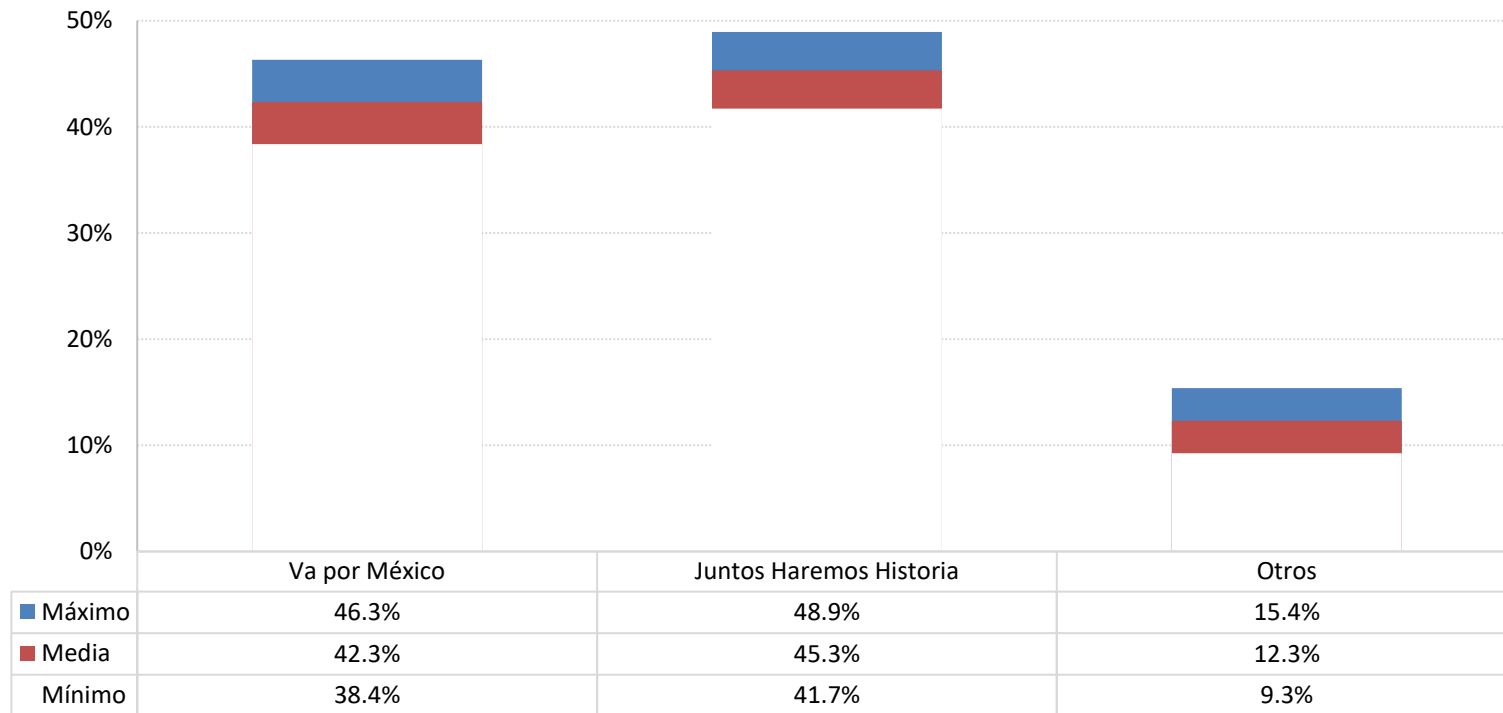



- Comparada con la votación obtenida en las elecciones de 2018, en 2021 Morena, el PAN, el PVEM y el PT perderían 1.3, 2.4, 1.1 y 0.5 puntos respectivamente. Por su parte, el PRI, MC y el PRD ganarían 2.5, 2.7 y 0.4 puntos respectivamente.

### Votación obtenida (2018) y esperada (2021) por partido político

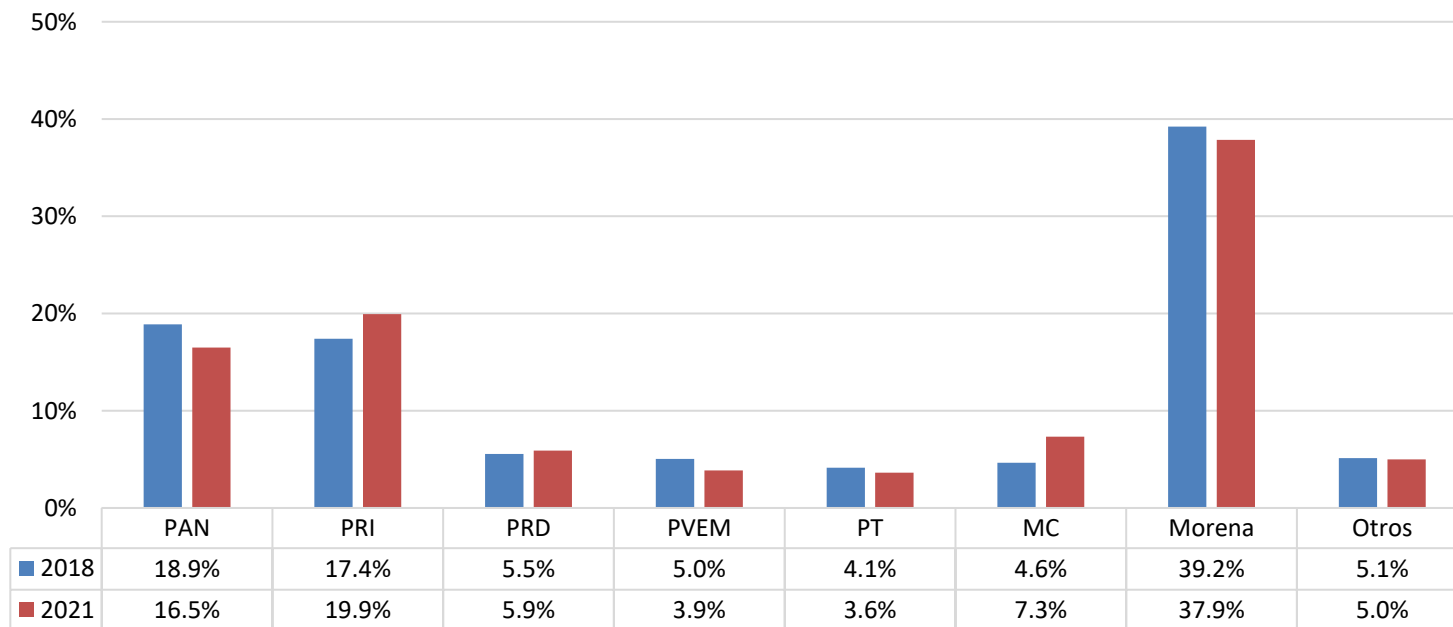

- Hablando de las alianzas, Juntos Haremos Historia recibiría 3 puntos menos que en 2018, Va por México recibiría 0.5% más y otros partidos, 2.5% más.

### Votación obtenida (2018) y esperada (2021) por opción electoral

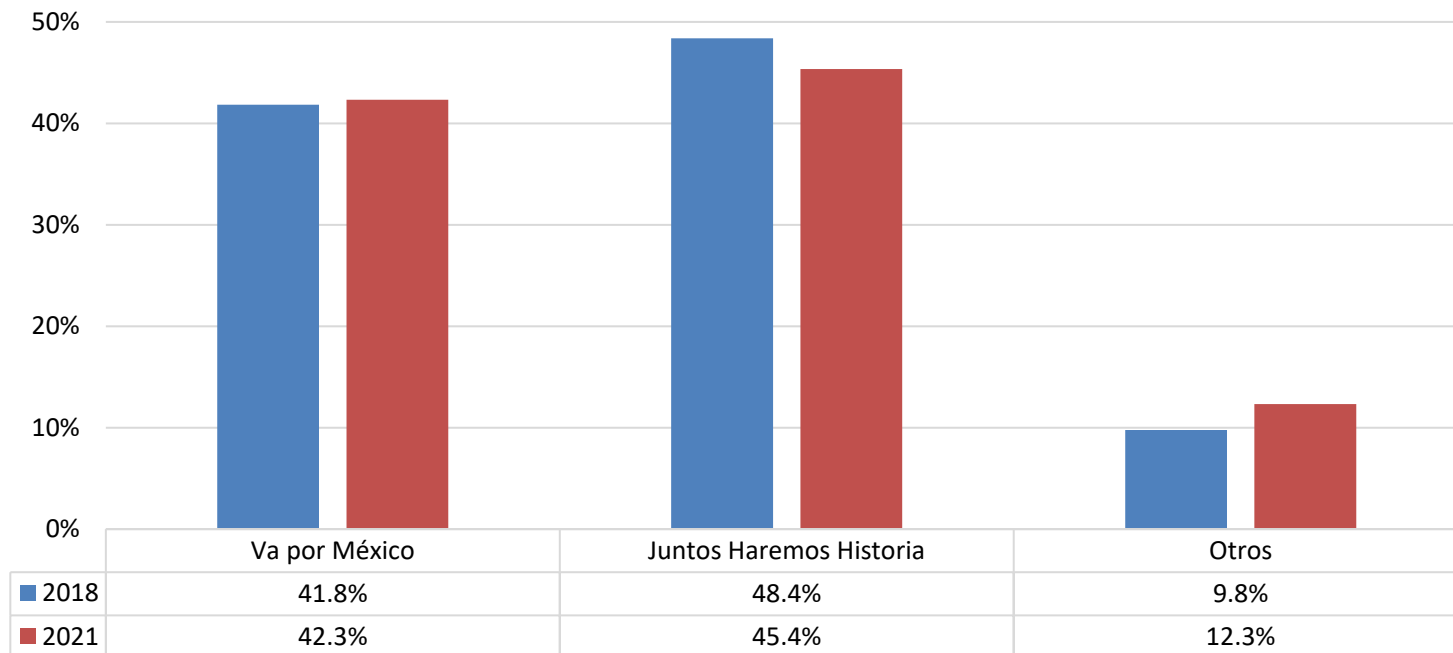

#### 4. Composición de la cámara de diputados

- Para estas elecciones se calcula que Morena obtendrá 209 curules, o 42% de la Cámara de Diputados; el PRI 93 curules, o 19%; el PAN 77 curules, o 15%; el PRD 34 curules o 7%; MC 30 curules o 6%, el Partido Verde 26 curules, o 5%; el PT 24 curules, o 5%; y RSP 7 curules, o 1%.

Curules esperadas por partido político (2021)

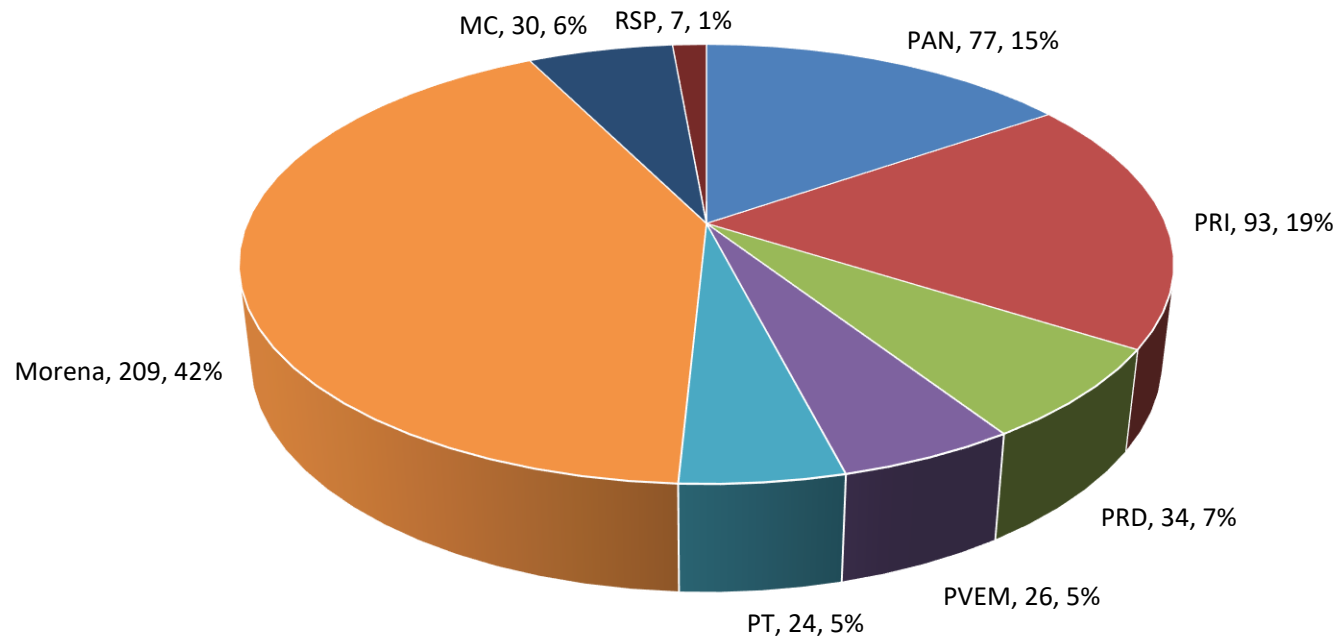

- La alianza Juntos Haremos Historia, conseguiría mayoría simple en la Cámara de Diputados con 259 curules, mientras que Va por México obtendría 41% y los demás partidos 7%.

### Curules esperadas por opción electoral (2021)

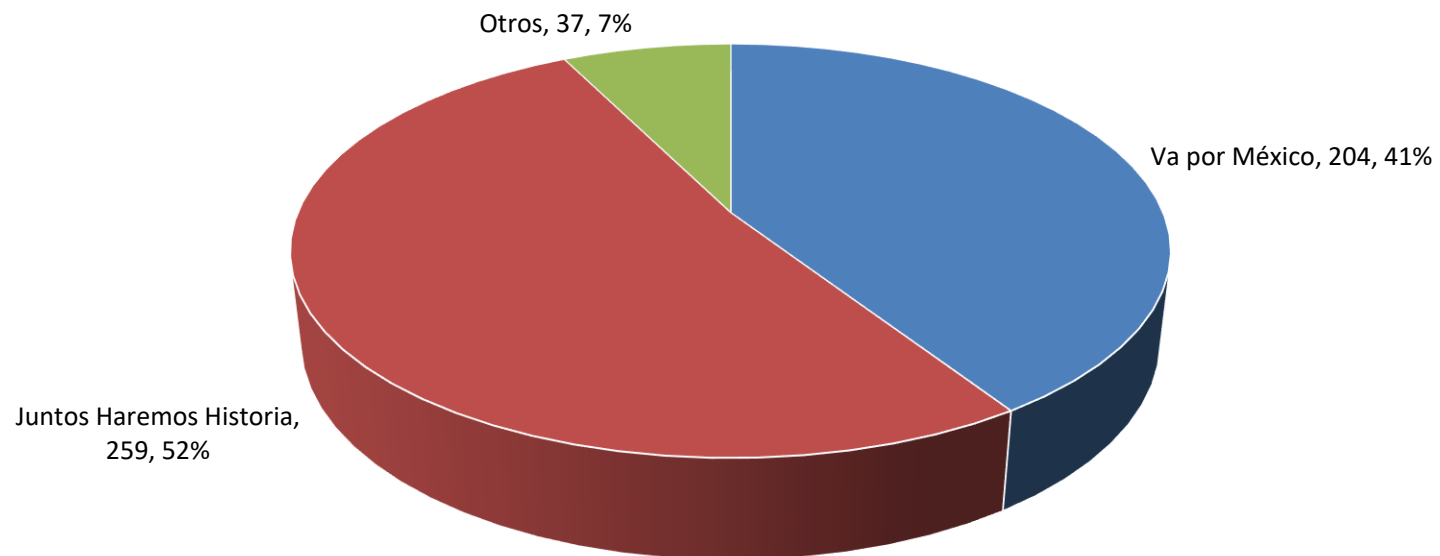

- El rango de curules esperadas de Morena va de un mínimo de 184 a un máximo de 234, la media es de 209.
- En segundo lugar, las curules esperadas para el PRI van de 80 a 106, con una media de 93.
- En tercer lugar, el PAN recibiría de 68 a 86, con una media de 77.

### Rango de curules esperadas por partido político (2021)

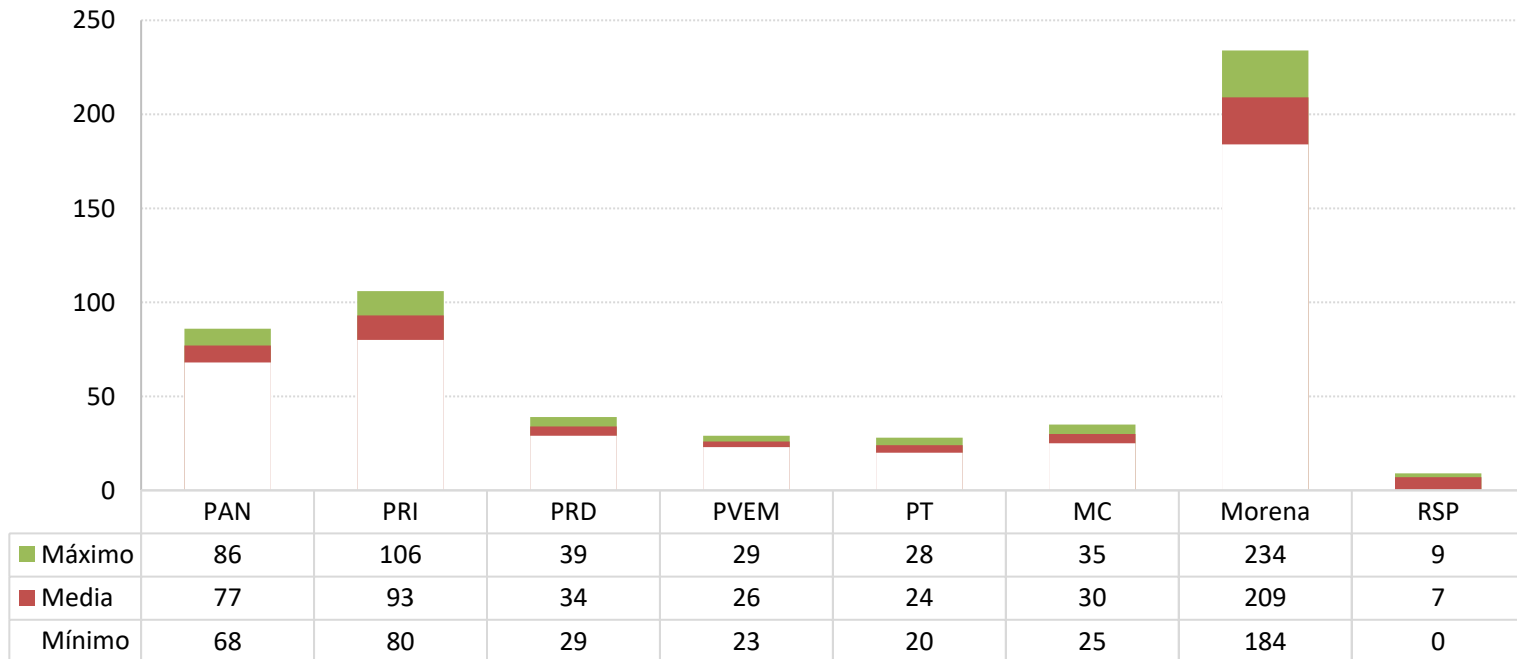

- En cuanto a las alianzas, Juntos Haremos Historia ganaría una media de 259 curules esperadas, mientras que Va por México obtendría 204, y 37 para Otros partidos.

### Rango de curules esperadas por opción electoral (2021)

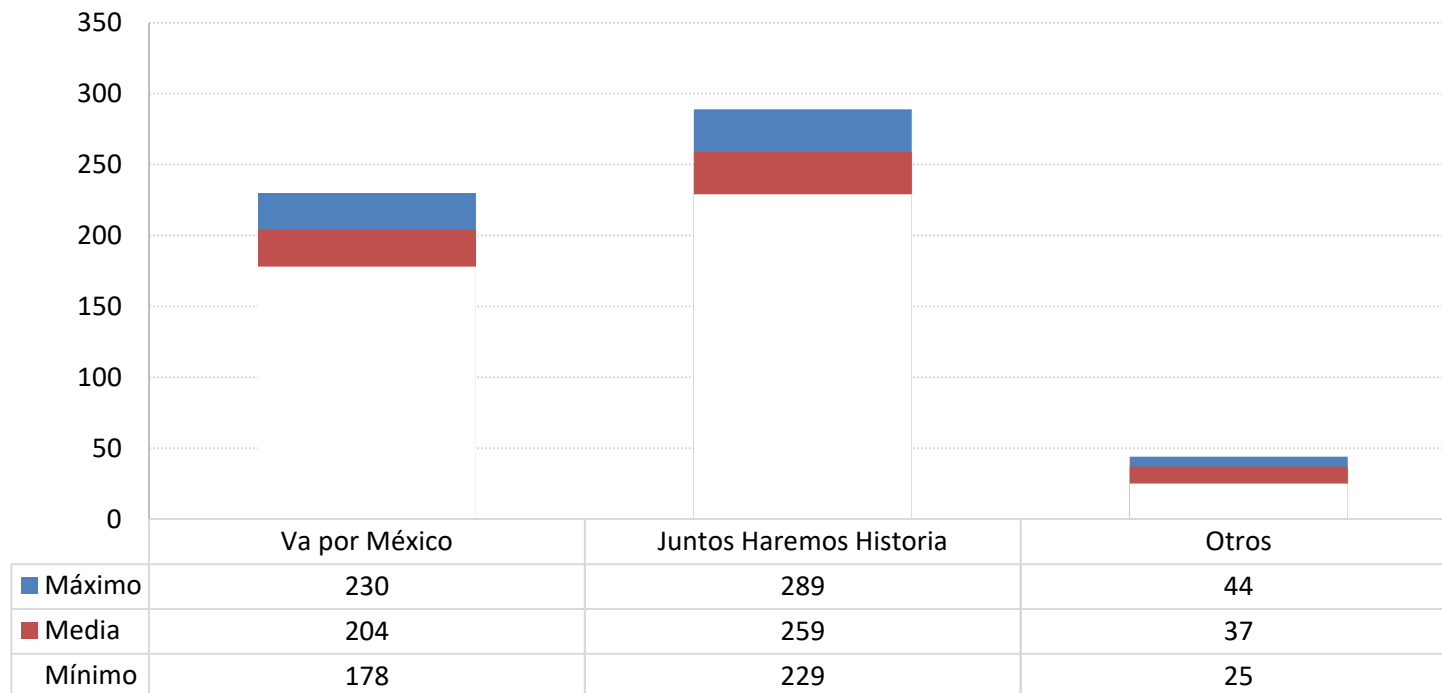

- Tanto Morena, como el PAN, el PVEM, y el PT perderían 11, 27, 10 y 23 curules, respectivamente.
- Por su parte el PRI, el PRD y MC ganarían 36, 9 y 19 curules, respectivamente.

**Curules obtenidas (2018) y esperadas (2021) por partido político**

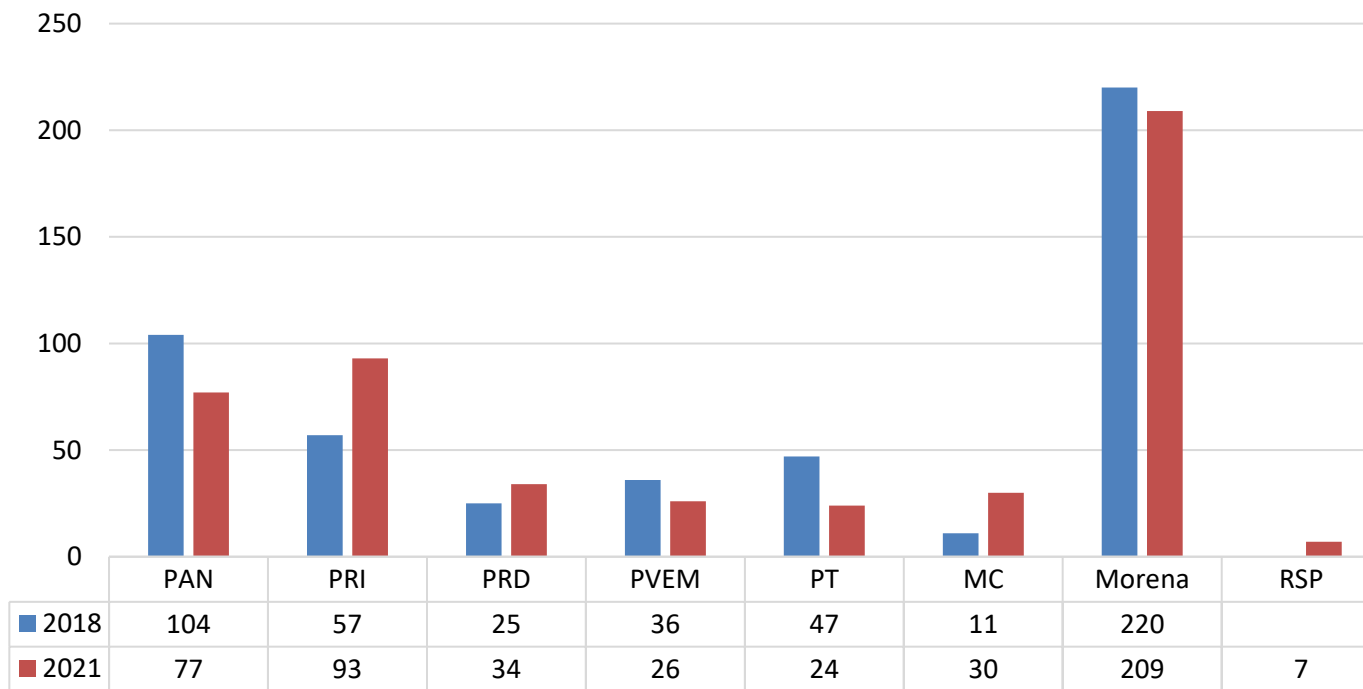

- En cuanto a las coaliciones, Juntos Haremos Historia perdería 44 curules y Va por México y Otros partidos ganarían 18 y 26, respectivamente.

**Curules obtenidas (2018) y esperadas (2021) por opción electoral**

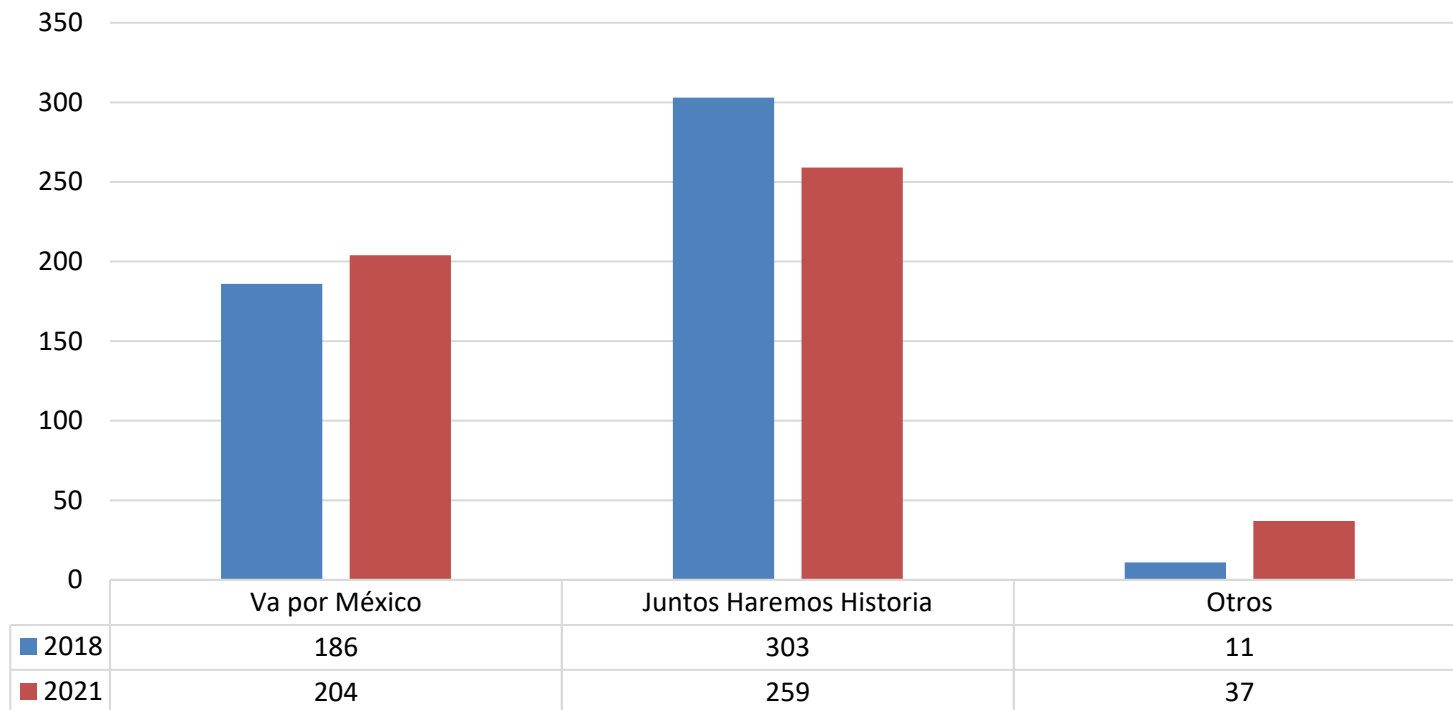



## NOTA METODOLOGICA

- La encuesta se realizó del 15 al 18 de mayo de 2021 y se tuvo una muestra representativa del universo de electores registrados en el padrón electoral de 1,500 ciudadanos entrevistados en sus domicilios. El margen de error es de 2.5%.