

Reporte de Gobernabilidad. Diciembre de 2021

Ciudad de México. Diciembre 8, 2021. GEA, Grupo de Economistas y Asociados e ISA, Investigaciones Sociales Aplicadas S.C. presentaron los resultados de su más reciente estudio **México: Política, Sociedad y Cambio. Escenarios Políticos, Cuarto reporte de 2021**, en el que se analizan la situación social, económica y política del país, así como las expectativas ciudadanas frente al gobierno de Andrés Manuel López Obrador. La encuesta fue levantada entre el 20 y el 22 de noviembre de este año a una muestra de 1,070 ciudadanos, entrevistados en su domicilio

I. Principales resultados

1. La aprobación de la gestión del presidente Andrés Manuel López Obrador se mantuvo en 54% igual que el trimestre anterior; y se mantiene lejos del 66% de junio de 2019, su máximo nivel del sexenio. La desaprobación también se mantuvo igual este trimestre (40%).
2. La razón principal para apoyar la gestión de López Obrados es “porque tiene buenas intenciones”.
3. Aunque la credibilidad de AMLO se venía recuperando este año, cayó 7 puntos este trimestre, de 34 a 27%.
4. 45% de los mexicanos piensa que el país va por el rumbo equivocado; 47% de la ciudadanía desaprueba las acciones que ha tomado el gobierno federal para combatir al crimen organizado y 51% cree que debe cambiar la estrategia de seguridad; también 51% considera que las organizaciones criminales han crecido y se han vuelto más violentas durante la administración de López Obrador.
5. No obstante, aunque casi el 50% de la población está en desacuerdo con que la Guardia Nacional pertenezca a la Sedena, casi el 70% cree que las acciones de seguridad pública deben ser encargadas a las Fuerzas Armadas.
6. 76% cree que todavía hay corrupción en el gobierno y 56% considera que los funcionarios de este gobierno son igual de corruptos que los de gobiernos anteriores.

7. Con respecto a la pandemia por Covid-19, el 60% de los mexicanos aprueban el manejo de la pandemia por las autoridades federales, y 61% considera que la pandemia está bajo control. 72% consideran que es necesario vacunar a los menores de entre 5 y 14 años.
8. Hay optimismo sobre la situación económica del país. La percepción positiva de la situación económica actual frente a la del año pasado creció de 9 a 17% este año y la negativa cayó de 34 a 23%. Y, por primera vez desde marzo de 2020, más ciudadanos consideran que la situación económica de su familia es buena.
9. La satisfacción de la población con el funcionamiento del INE aumentó considerablemente, ubicándose en un histórico 73% y han aumentado quienes consideran al Instituto como garantía de imparcialidad.
10. De igual forma, quienes consideran que los partidos existentes sí representan los intereses de los mexicanos se ubican en un punto histórico 32%; y la opinión positiva de los tres principales partidos se recuperando en el último año.
11. Sobre la revocación de mandato 76% creen que probable o seguramente acudirán a votar y 51% votarían por que López Obrador permanezca en la Presidencia, mientras 42% votarían por que se le revoque el mandato.
12. Finalmente, si hoy hubiera elecciones presidenciales, Morena ganaría con 44% y los principales candidatos serían Marcelo Ebrard, Claudia Sheinbaum y Ricardo Anaya.

1. APROBACIÓN PRESIDENCIAL

- La aprobación de la gestión del presidente Andrés Manuel López Obrador se mantuvo en 54%, igual que el trimestre pasado; 12 puntos porcentuales por debajo de su mejor nivel en junio de 2019. La desaprobación también se mantuvo en el mismo margen que el trimestre pasado: 40%.

En general, ¿usted aprueba o desaprueba la labor realizada por Andrés Manuel López Obrador como Presidente de la República?

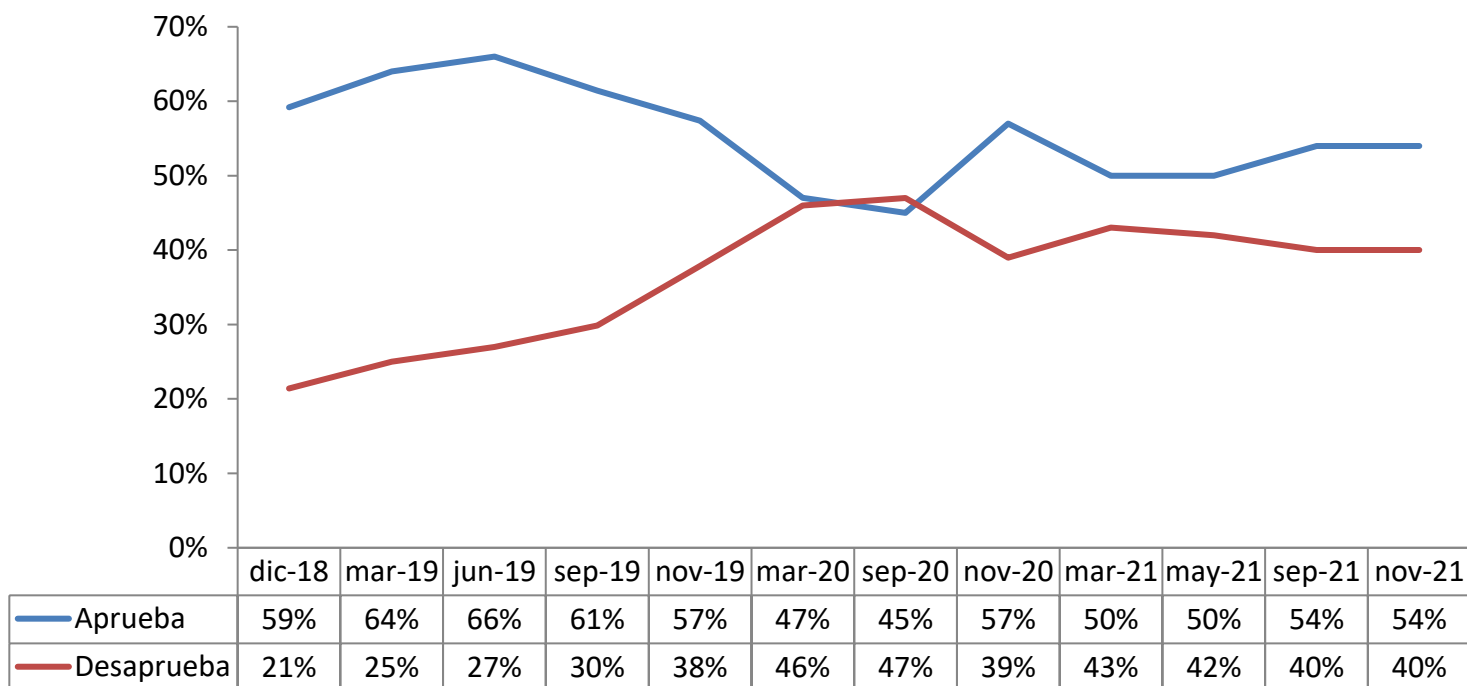

- La razón principal para aprobar la gestión del Presidente es “porque tiene buenas intenciones” con 33%, seguido de que “ha tenido buenos resultados” y “sus programas sociales han beneficiado a mi familia” con 18% cada uno.

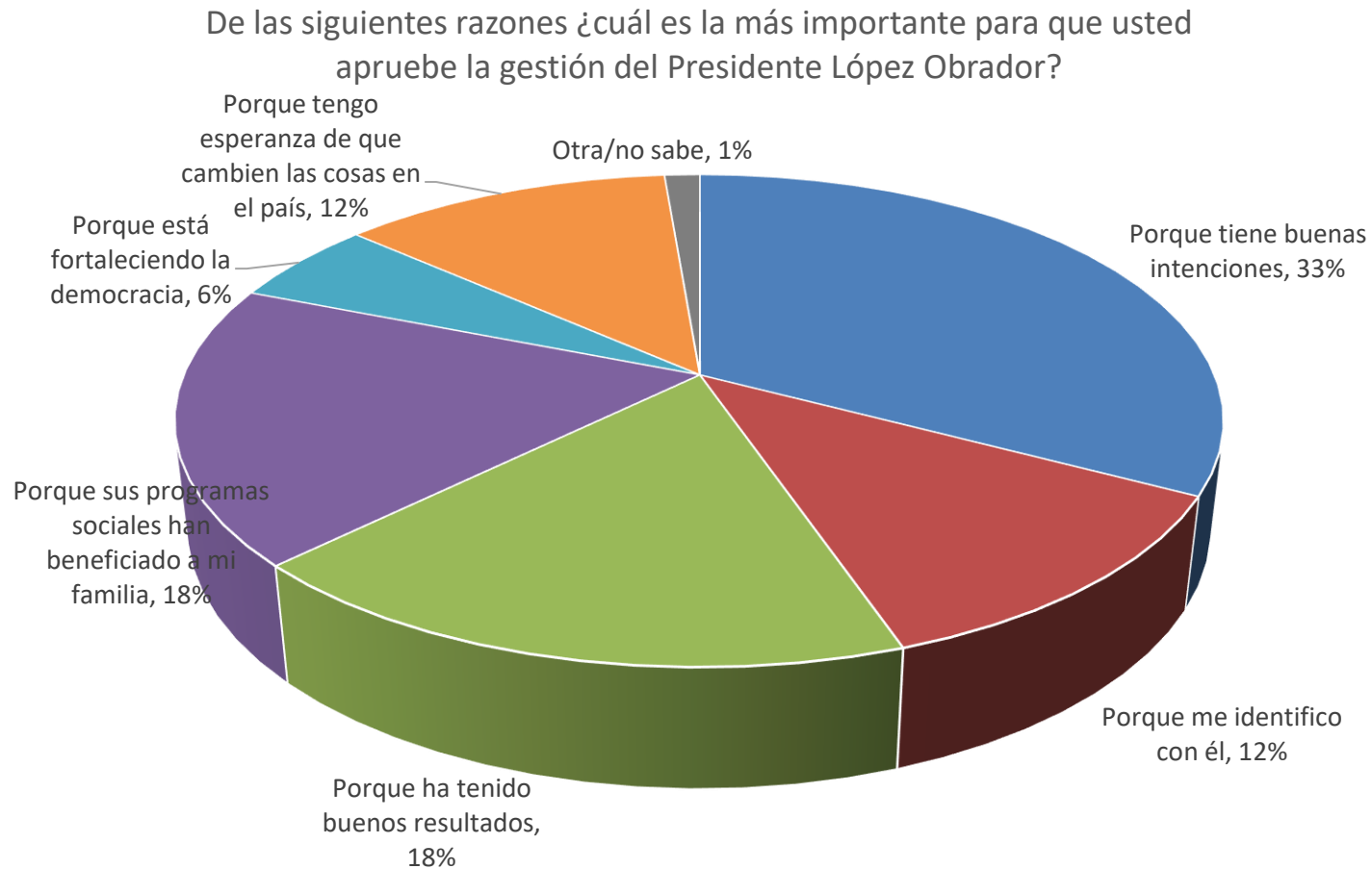

- La credibilidad de López Obrador cayó 7 puntos porcentuales de 34 a 27% con respecto al trimestre anterior, la ciudadanía le cree poco o no sabe si creerle o no. También se redujo el porcentaje de mexicanos que no le creen nada, pasó de 25 a 20%.

¿Qué tanto le cree usted al Presidente Andrés Manuel López Obrador?

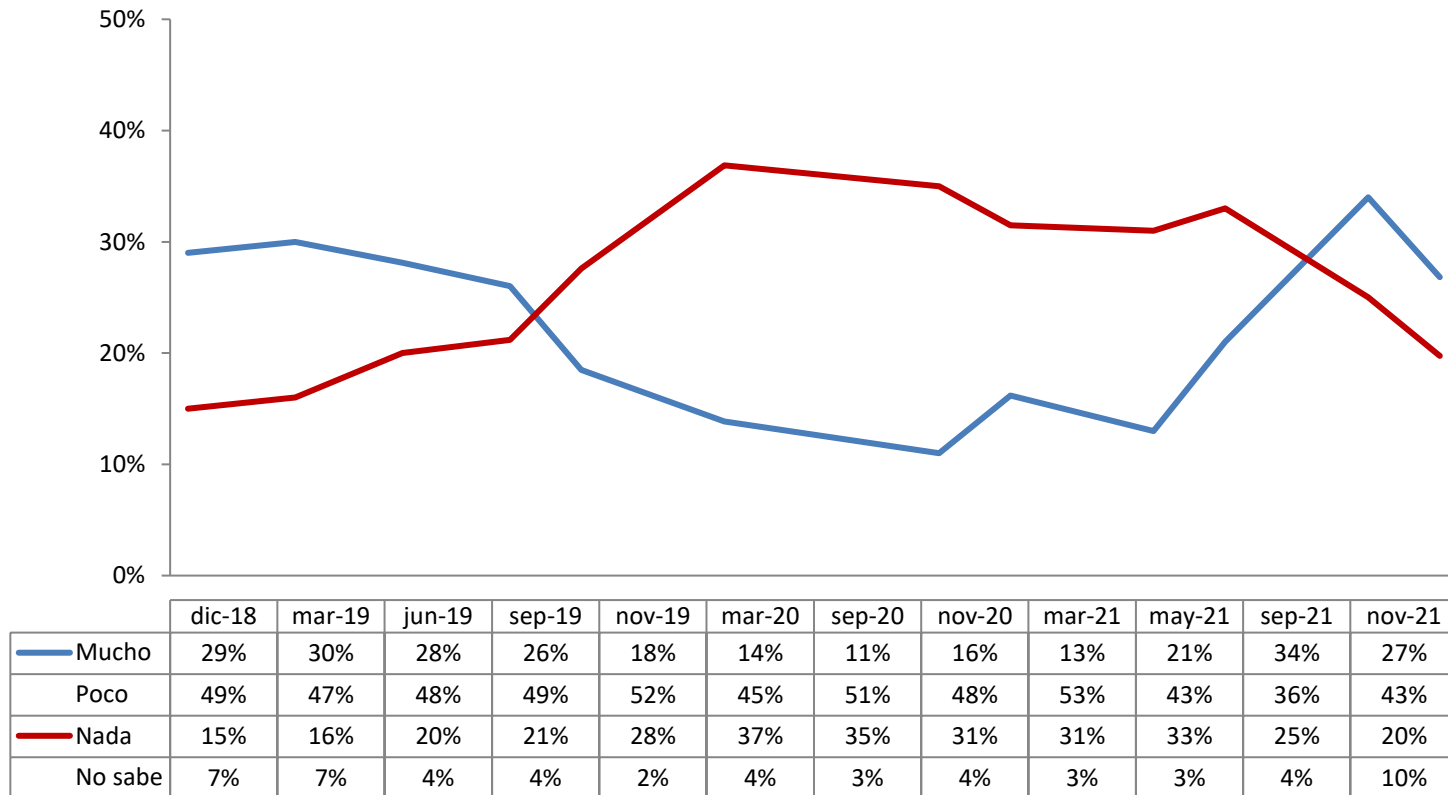

2. APROBACIÓN DE ACCIONES GUBERNAMENTALES Y RUMBO DEL PAÍS

- El 45% de los mexicanos piensa que el país va por el rumbo equivocado, 9 puntos porcentuales menos que en el segundo trimestre del año, pero aún por encima del 37% de quienes piensan que el país va por el rumbo correcto.

¿Usted cree que el país va ahora por un rumbo correcto o por un rumbo equivocado?

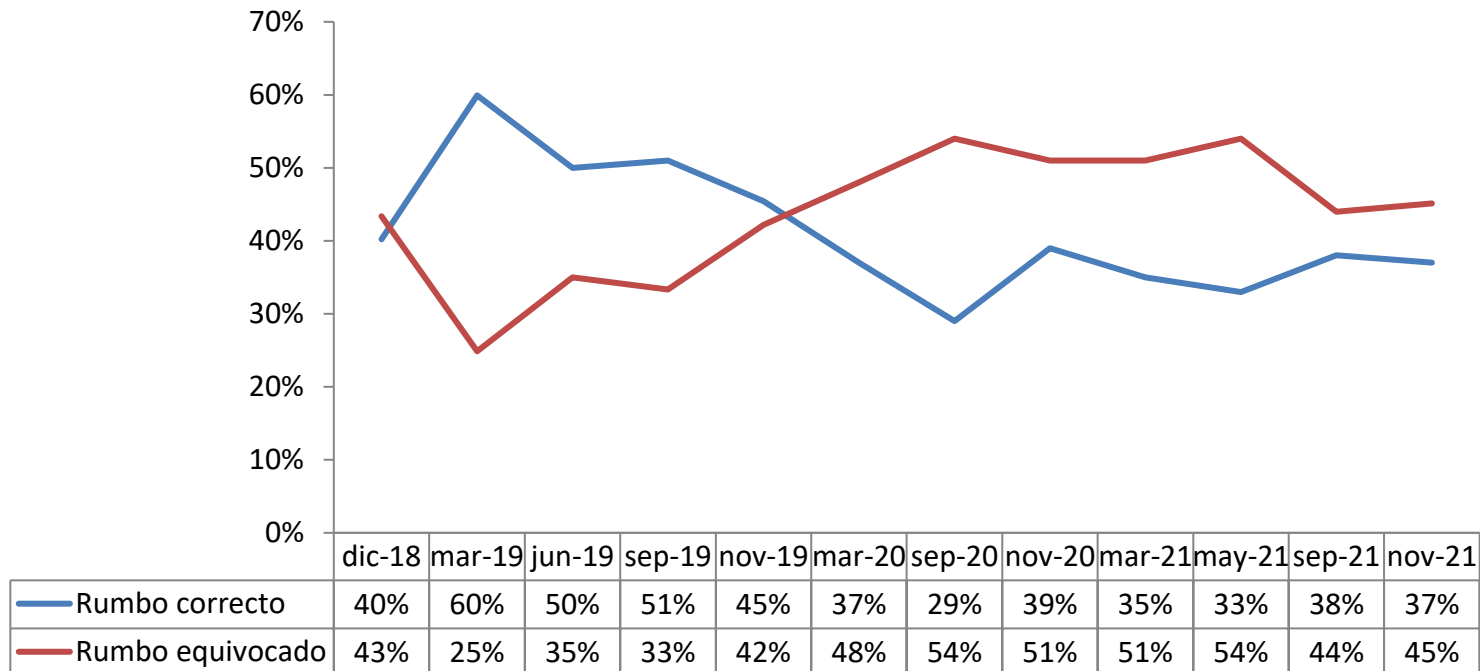

- La aprobación de las acciones del gobierno federal para combatir al crimen organizado en el país ha disminuido 10 puntos porcentuales con respecto al mismo trimestre de 2020 y 25 puntos porcentuales con respecto al primer trimestre de 2019, su punto más alto. Apenas 1% más desaprueban la política del gobierno federal.
- Por otro lado, la desaprobación de las acciones del gobierno para combatir al crimen organizado aún se encuentra lejos del 70% del último año del gobierno de Peña Nieto; sin embargo, este año ha alcanzado su porcentaje más alto de desaprobación en el gobierno de López Obrador con 47% tanto en el primer, como en el último trimestre.

¿Aprueba usted o desaprueba las acciones realizadas por el actual gobierno federal para combatir al crimen organizado en el país?

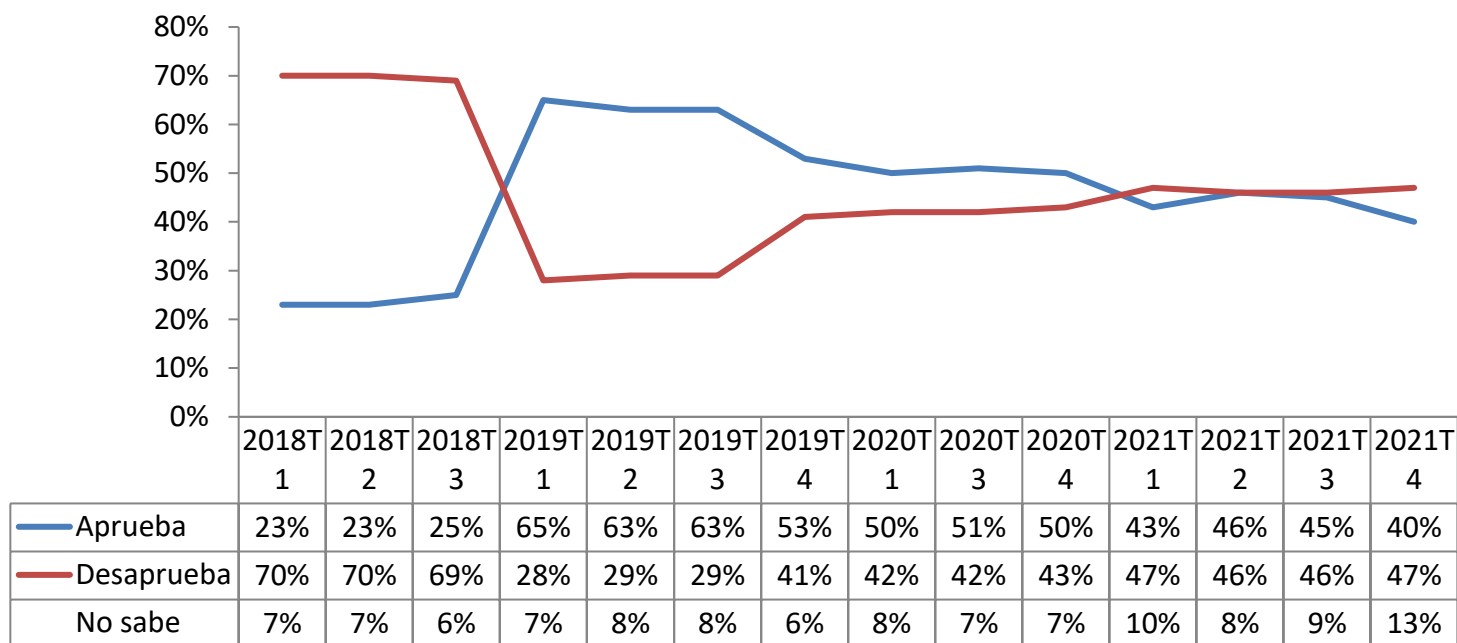

- El 51% de la ciudadanía considera que es necesario cambiar la estrategia de seguridad de López Obrador, frente al 43% que considera que debe seguir como está.
- En un solo trimestre creció 9 puntos porcentuales la cantidad de personas que consideran que las organizaciones criminales han crecido y se han vuelto más violentas durante el gobierno de López Obrador. 51% creen que han crecido, mientras 43% creen que han disminuido.

¿Cree usted que la estrategia de seguridad del gobierno del Presidente López Obrador debe seguir como está o que debe ser cambiada?

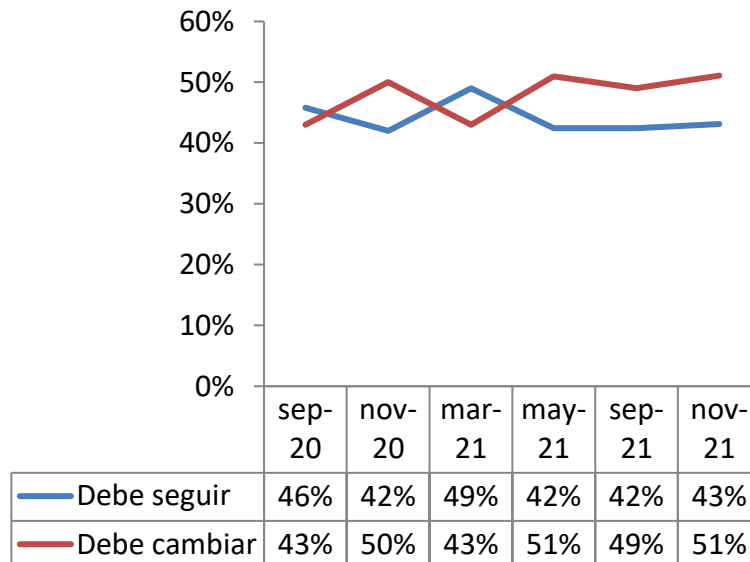

En lo que va del sexenio del presidente López Obrador, usted cree que las organizaciones criminales han crecido y se han vuelto más violentas o al contrario han disminuido y son menos violentas?

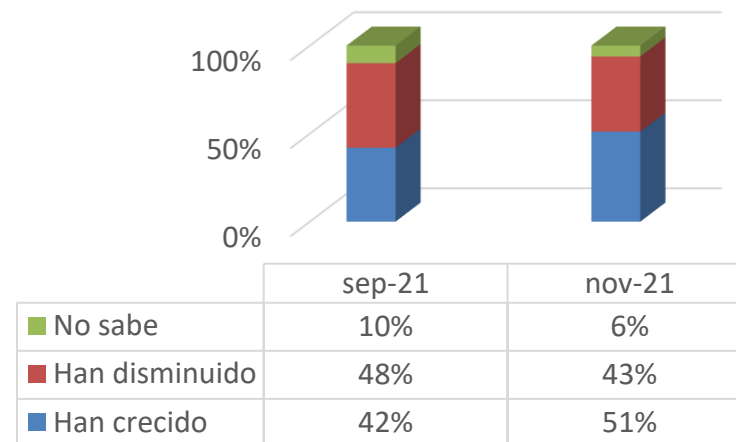

- Sin embargo, mientras que casi el 50% de la población está en desacuerdo con que la Guardia Nacional pertenezca a la Secretaría de la Defensa Nacional, casi el 70% cree que las acciones de seguridad pública deben ser encargadas a las Fuerzas Armadas, frente a apenas 27% que consideran que deben regresarse a policías civiles.

¿Está usted de acuerdo o en desacuerdo en que la Guardia Nacional pase a depender de la Secretaría de la Defensa Nacional?

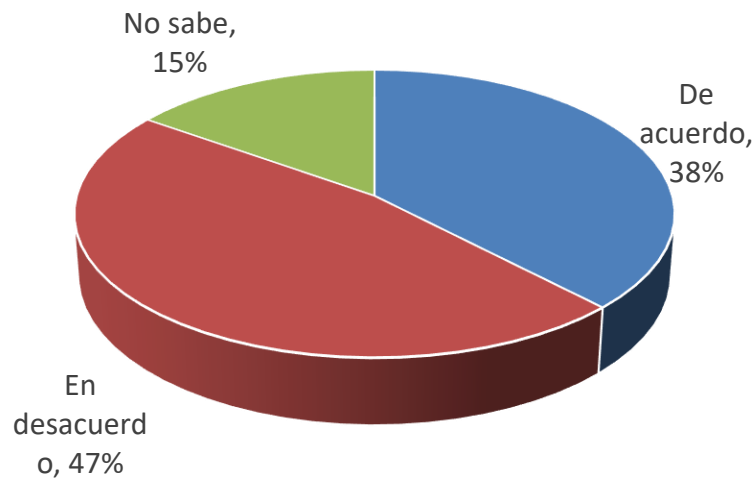

¿Cree usted que las acciones de seguridad pública deben ser encargadas a las fuerzas armadas para siempre o que deberían regresarse a fuerzas policíacas civiles en algún momento?

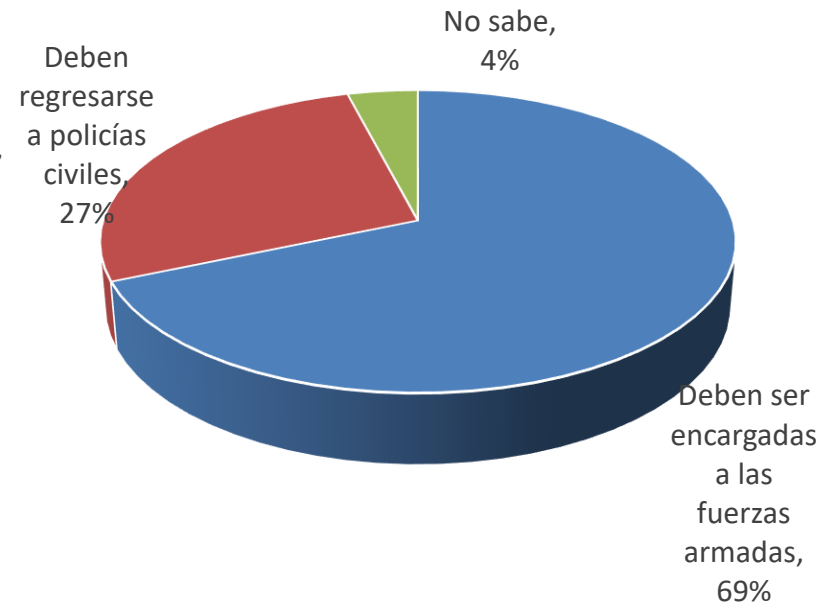

- La percepción de que aún hay corrupción en el gobierno federal se mantuvo al alza durante casi todo el 2021; si bien se detuvo, casi 8 de cada 10 ciudadanos considera que todavía hay corrupción en el país.

¿Usted cree que realmente ya no existe corrupción alguna en el gobierno federal o cree que sí hay corrupción todavía?

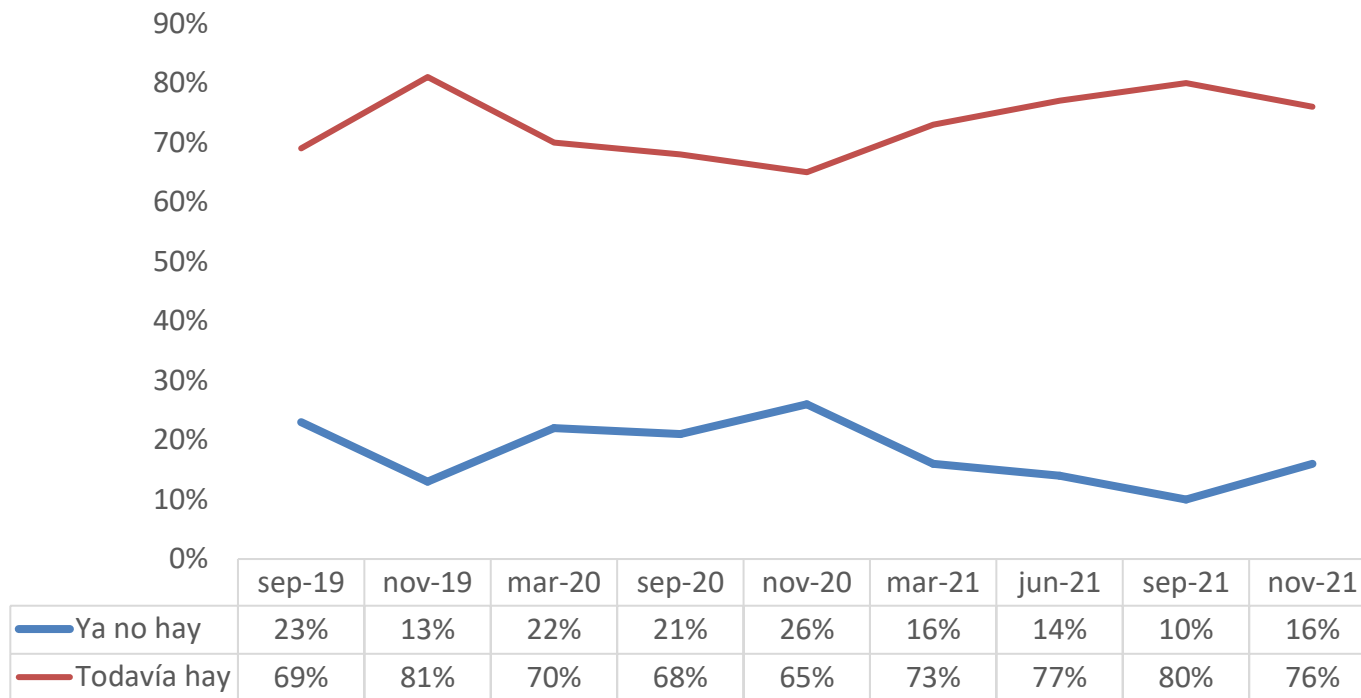

- Además, la mayoría considera que los funcionarios de este gobierno son igual de corruptos que los de gobiernos anteriores.

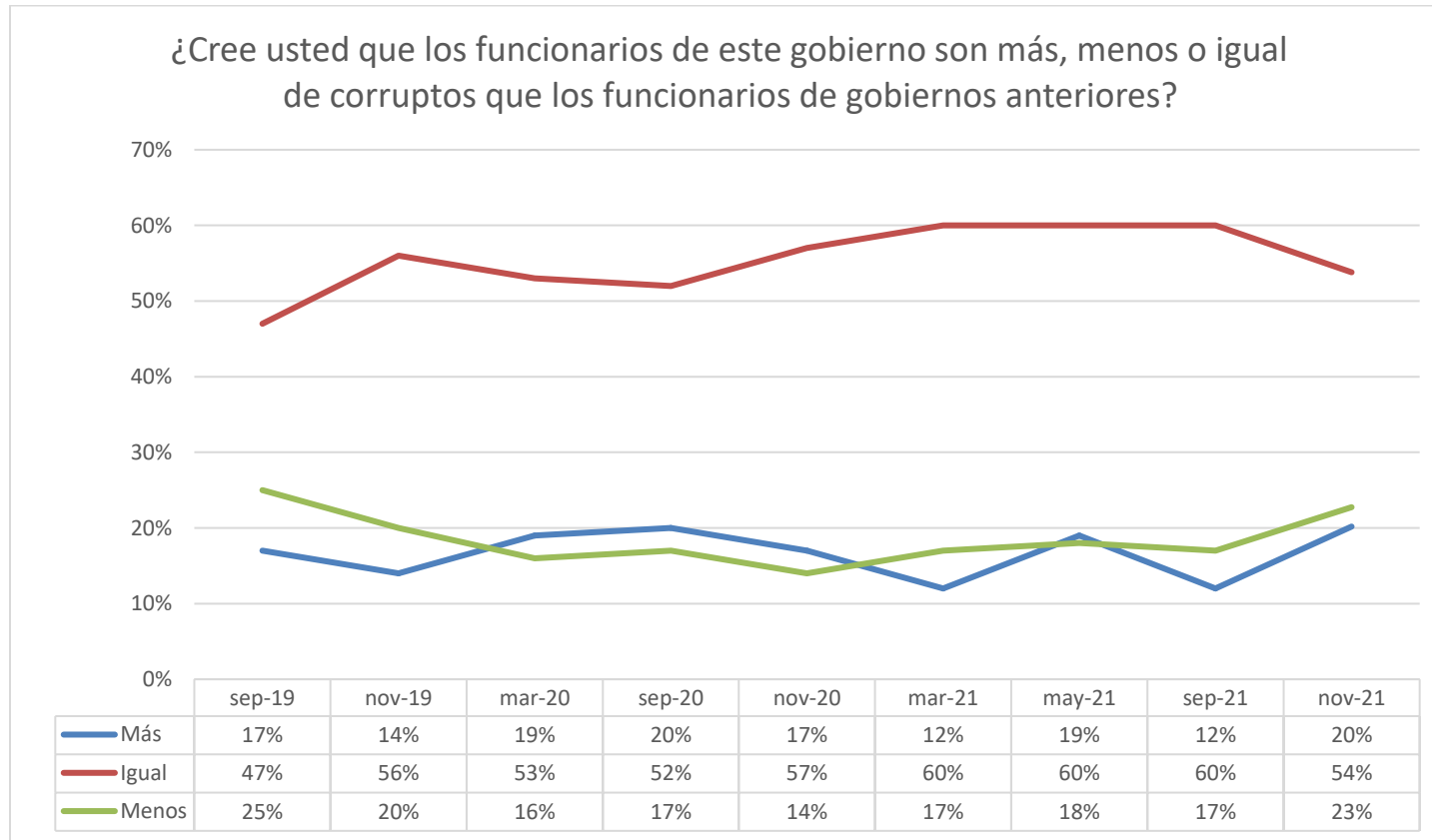

- La aprobación del manejo de la pandemia por Covid-19 se ha mantenido estable y cercana al 60% este 2021, mientras la desaprobación continúa con la tendencia a la baja.

¿Usted aprueba o desaprueba las acciones tomadas por el gobierno federal para enfrentar la situación provocada por el Coronavirus?

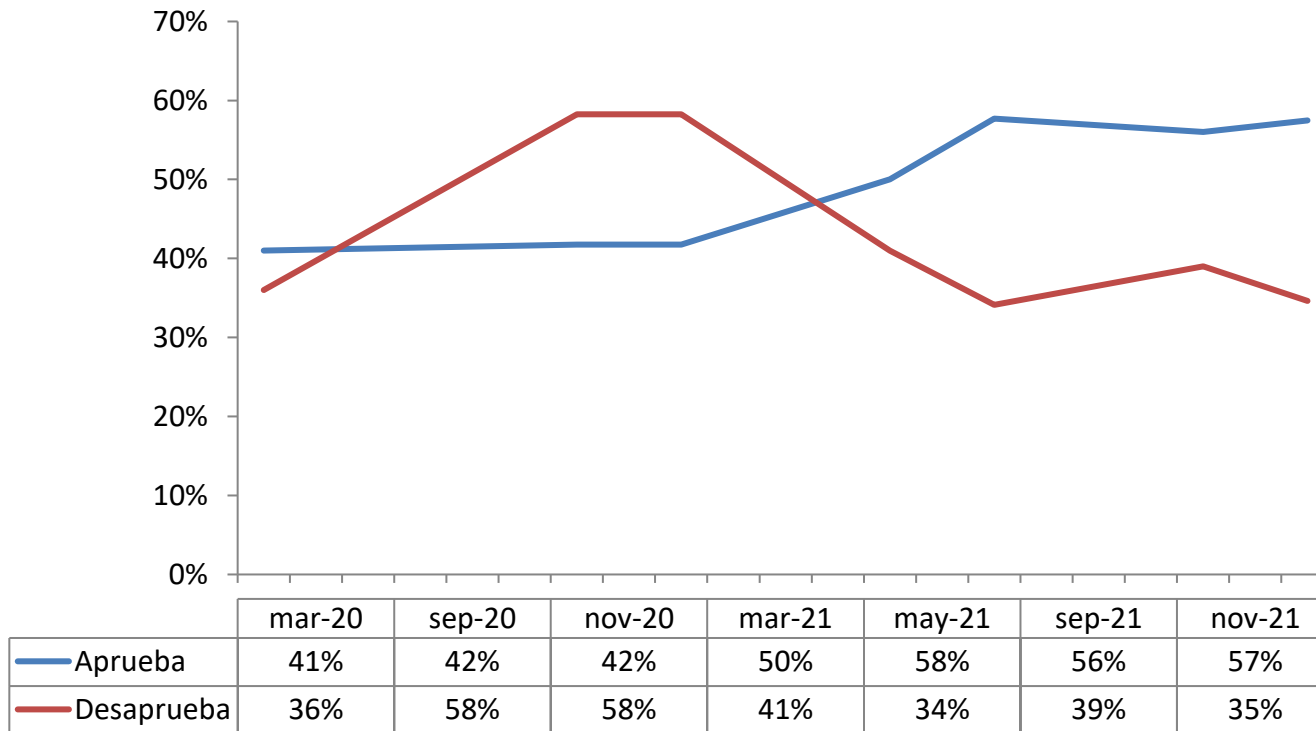

- El porcentaje de la ciudadanía que considera que la pandemia de Covid-19 está fuera de control parece ir en línea con las olas de contagios; posiblemente gracias a la vacunación 60% consideran que la pandemia ya está controlada este trimestre.

¿Cree usted que las autoridades sanitarias del país tienen controlada la pandemia de COVID-19 o que está fuera de control?

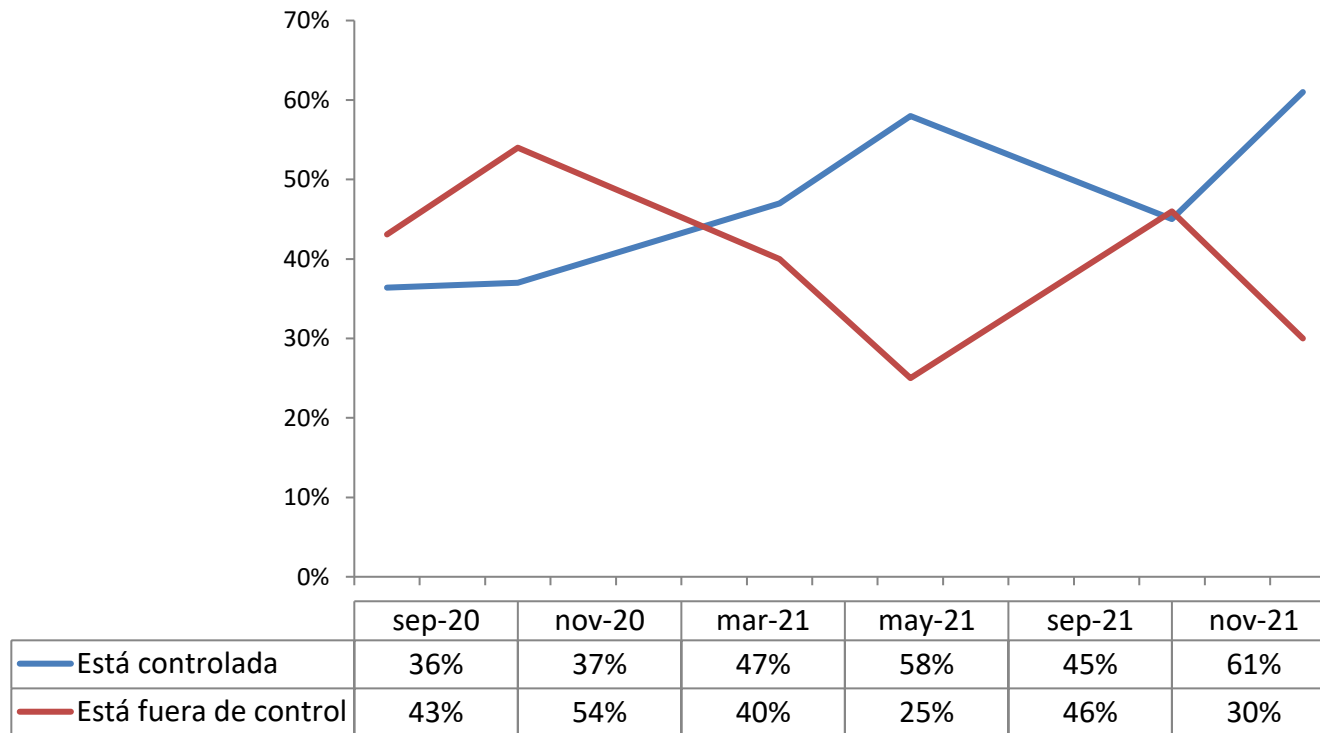

- En ese sentido, el 72% la ciudadanía considera que los niños de 5 a 14 años deberían vacunarse a pesar de la negativa de las autoridades.

¿Cree usted que debería o no debería vacunarse contra COVID-19 a todas las personas de 5 a 14 años en el país?

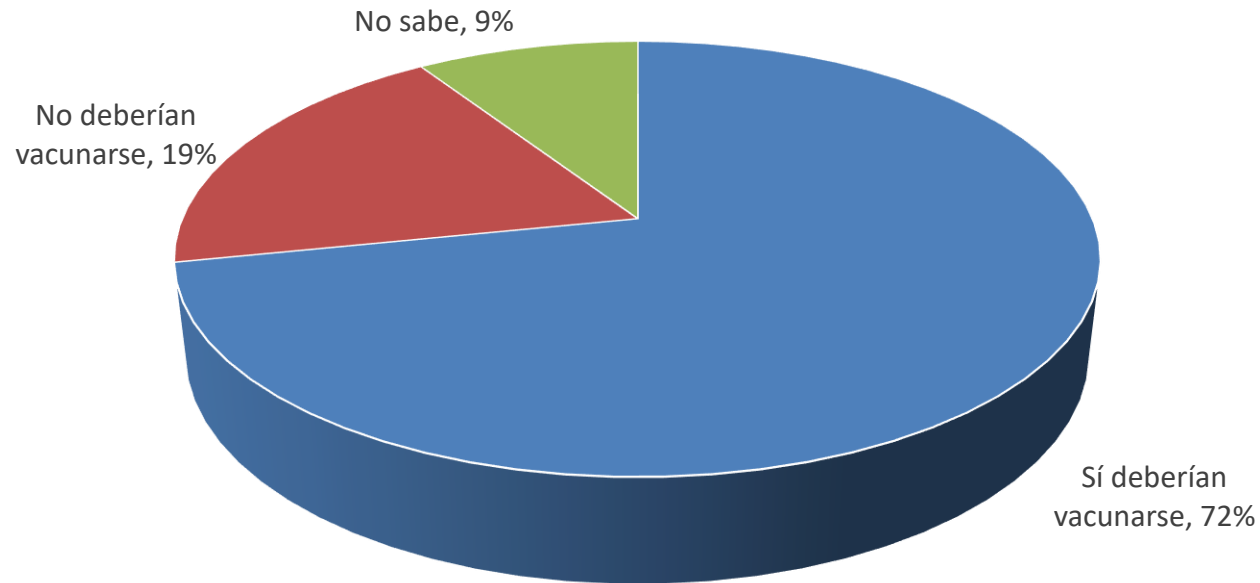

- La percepción de una peor situación económica del país con respecto al año pasado se mantiene bastante por encima de aquellos que consideran que es mejor.
- Sin embargo, con respecto al trimestre pasado, la percepción de que es peor cayó 8 puntos porcentuales de 31% a 23%, mientras que la percepción positiva se ha mantenido al alza en los tres últimos trimestres, ubicándose en 17%.

¿Cómo califica usted la situación actual del país respecto a la existente el año pasado en lo económico?

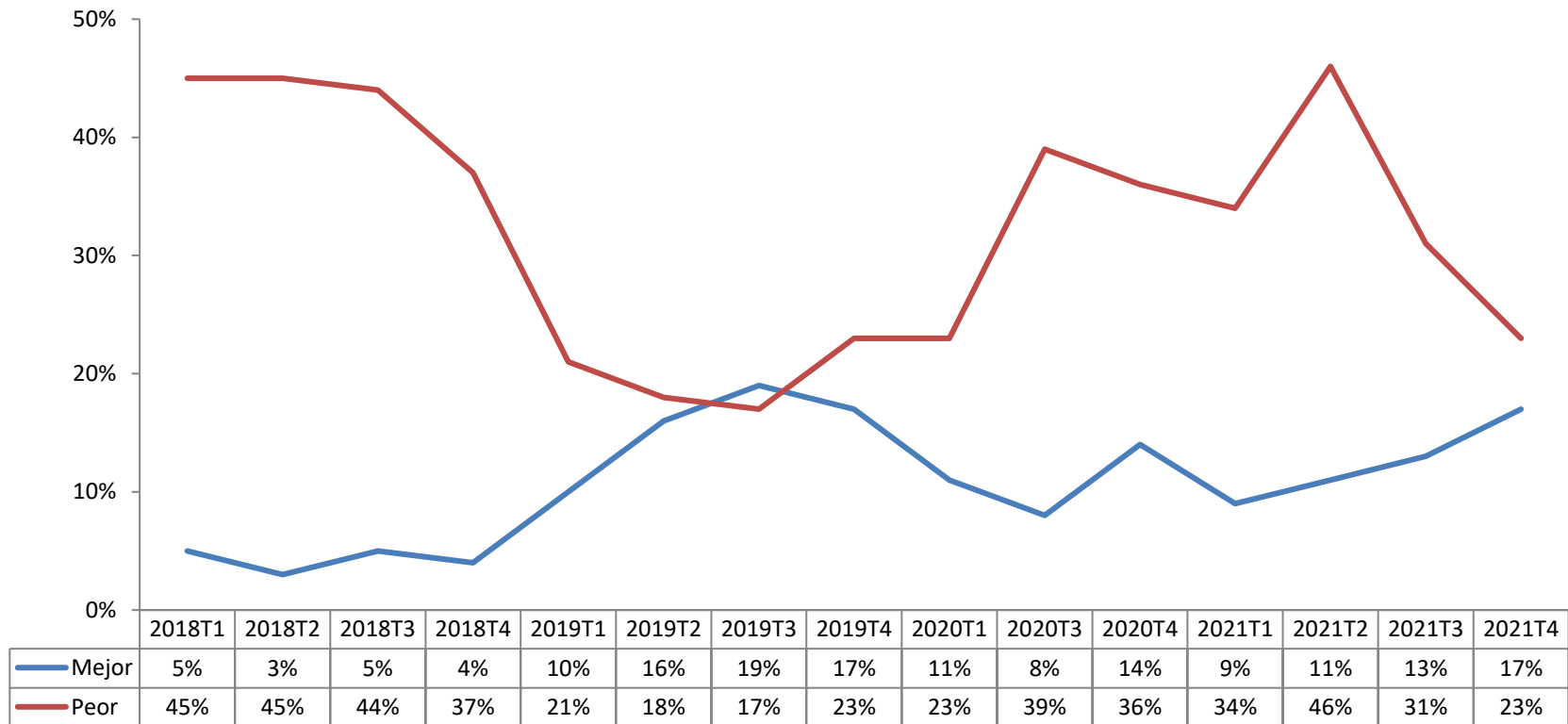

- Por primera vez desde marzo de 2020, el porcentaje de la población considera que la situación económica de su familia es buena, 24%, supera a quienes consideran que es mala, 19%; esta apreciación positiva suma ya un segundo trimestre al alza.

¿Cómo considera usted que es la situación económica actual de su familia?

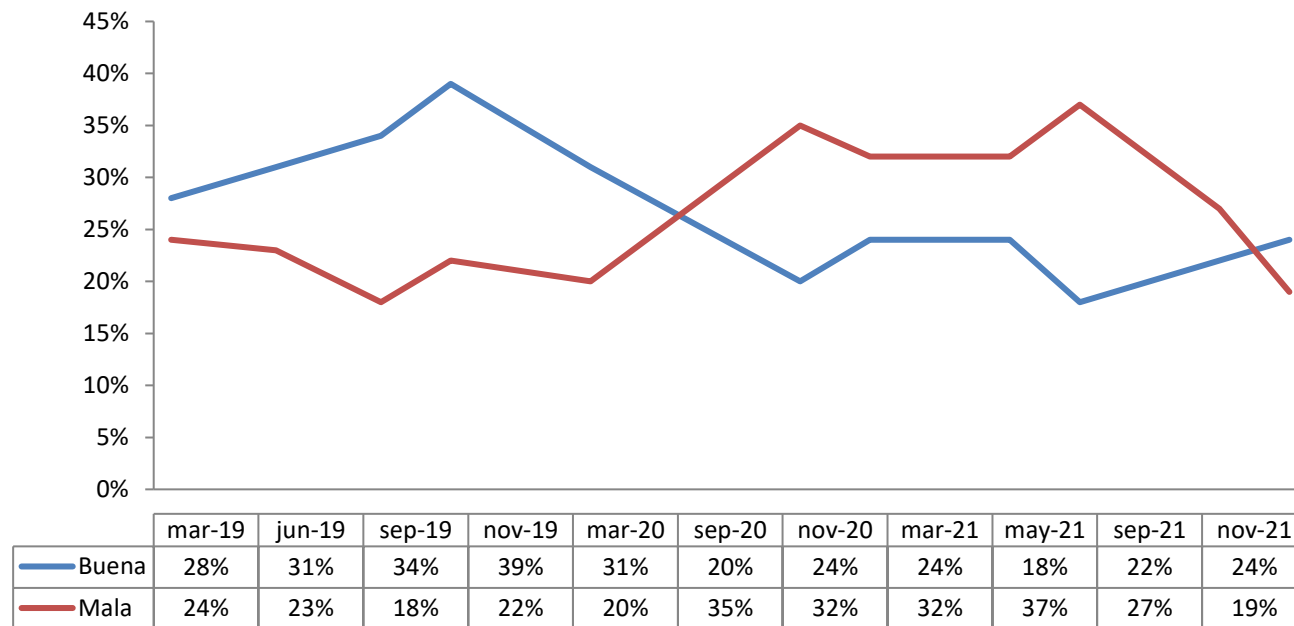

- En lo político, ya que pasó el periodo electoral, la percepción de que la situación política es mejor aumentó 11 puntos porcentuales, mientras que la negativa cayó 22%; aún está encima de la percepción positiva, pero la diferencia es sólo de 2%.

¿Cómo califica usted la situación actual del país respecto a la existente el año pasado en lo político?

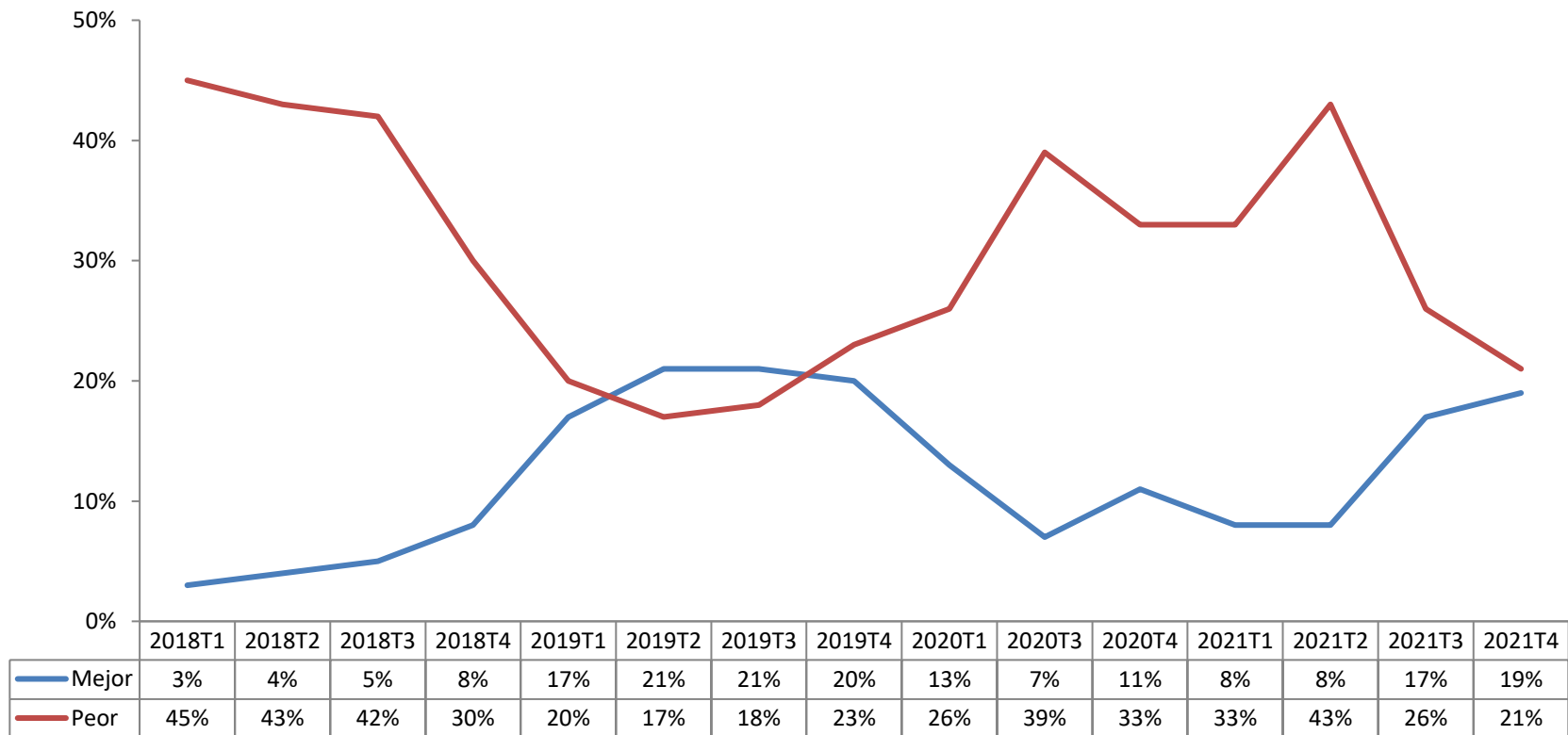

3. PARTIDOS Y PREFERENCIAS ELECTORALES

- Superado el proceso electoral de junio de este año, la satisfacción de la ciudadanía con el funcionamiento de la democracia en México se ha incrementado 20 puntos porcentuales, quedando en 54%, mismos que ha restado a la insatisfacción que se sitúa en 35%.

¿Está usted satisfecho o insatisfecho con la forma en cómo funciona la democracia en México?

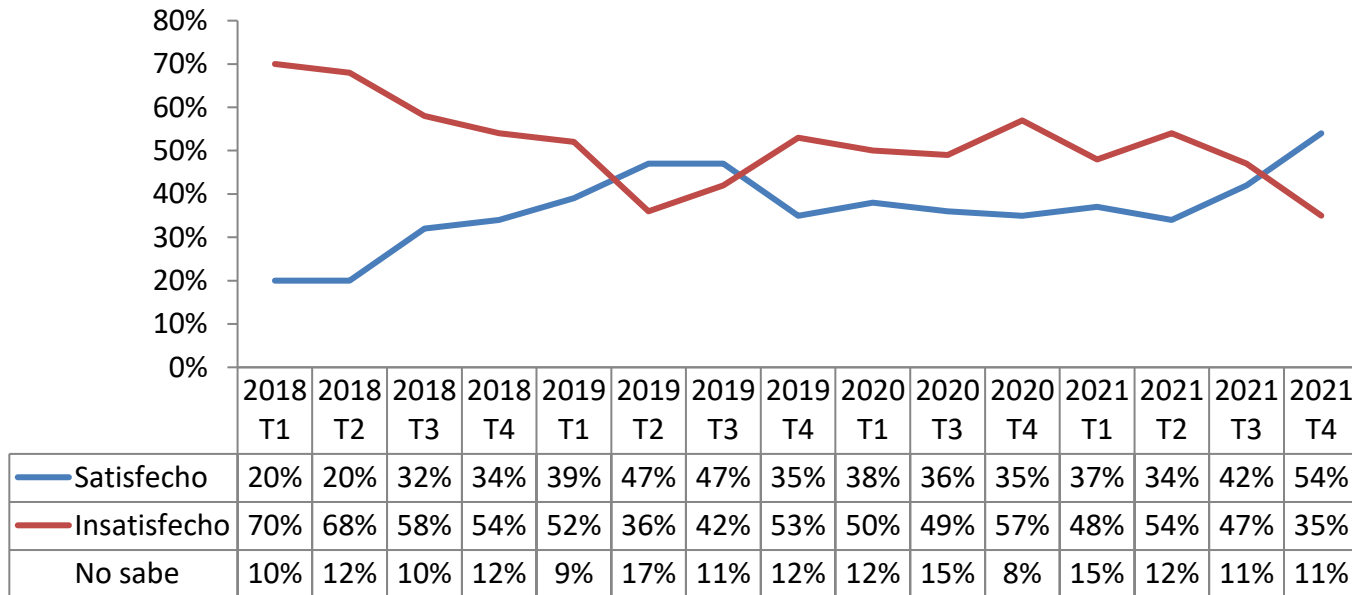

- Continuó el aumento de la democracia como forma de gobierno preferida y se frenó, al menos en 1%, el aumento que tuvo la preferencia por un gobierno autoritario en el tercer trimestre de este año, quedando en 58% quienes prefieren la democracia y 38% quienes prefieren un gobierno autoritario.

¿Usted cree que la democracia es preferible a cualquier otra forma de gobierno o que en ocasiones un gobierno autoritario puede ser preferible a uno democrático?

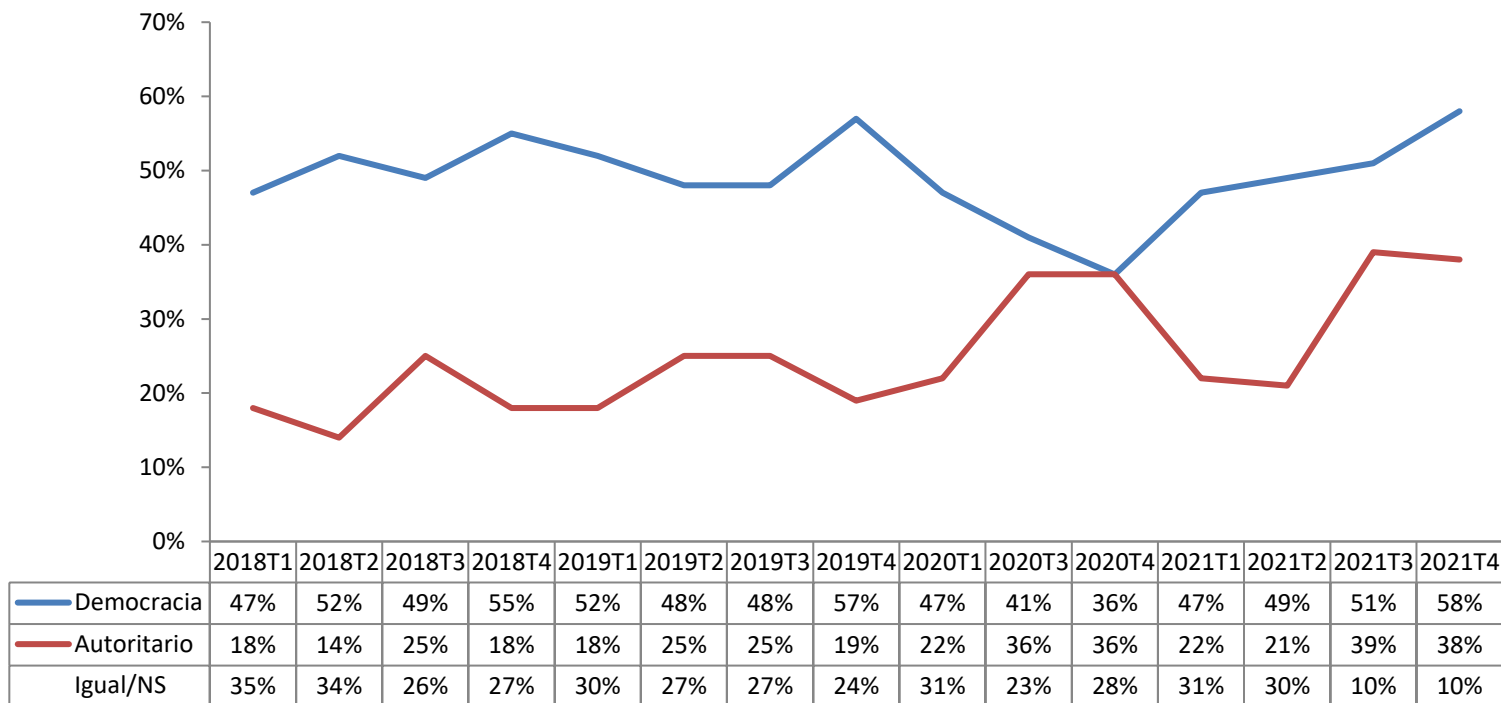

- A pesar de los constantes ataques del presidente López Obrador al Instituto Nacional Electoral y algunos de sus consejeros, la percepción de que el Instituto Nacional Electoral cumple su función adecuadamente aumentó 26% frente al trimestre anterior, ubicándose en 73%, frente a un 20% que considera que no lo hace.

En general, ¿usted considera que el Instituto Nacional Electoral (INE) cumple o no cumple su función adecuadamente?

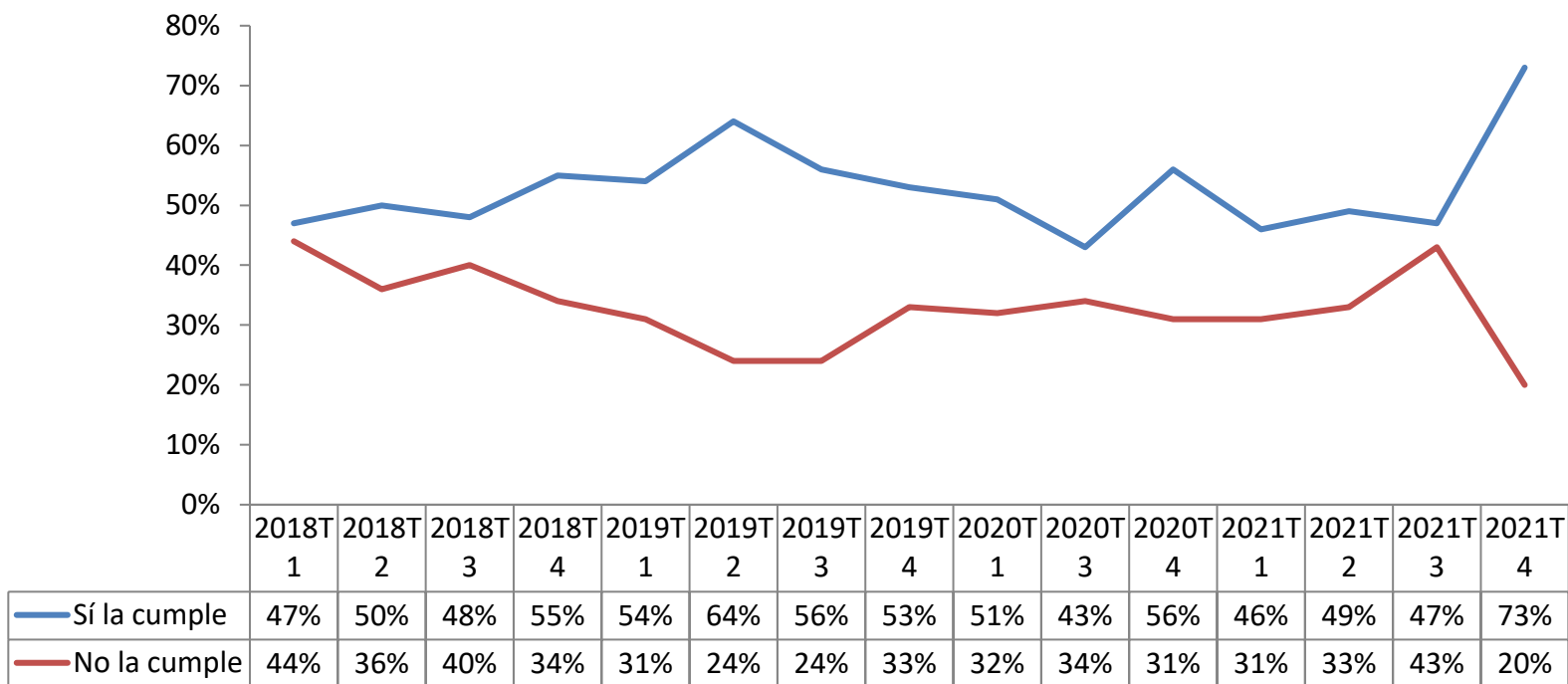

- También se ha incrementado el porcentaje de quienes consideran que el INE garantiza la imparcialidad en las próximas elecciones federales en un 23% comparado con el trimestre anterior; es decir, 71% de los mexicanos consideran que el INE garantiza imparcialidad frente a un 23% que considera que no la garantiza.

¿Cree que el INE garantiza o no garantiza la imparcialidad en las próximas elecciones federales?

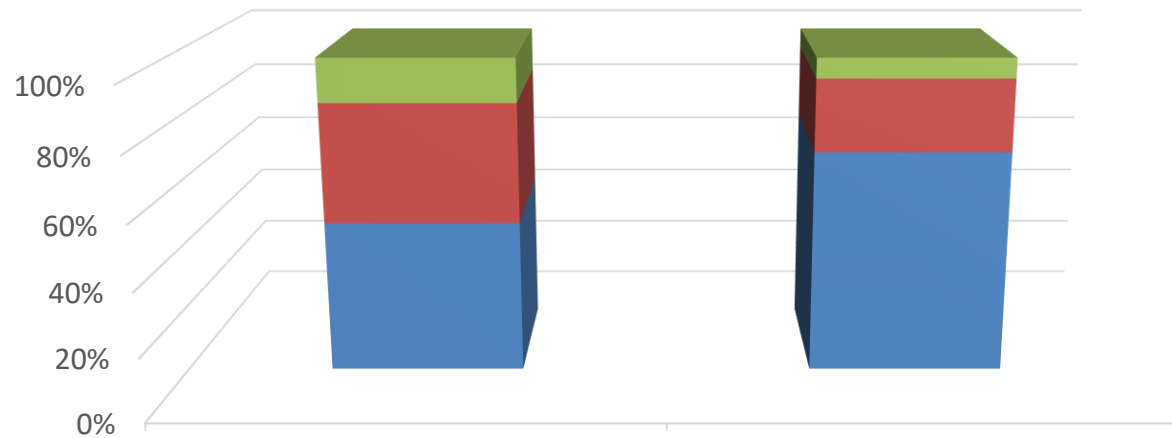

	sep-21	nov-21
■ No sabe	14%	6%
■ No la garantiza	38%	23%
■ Sí la garantiza	48%	71%

- La aprobación del desempeño de los consejeros del INE también aumentó 50 por ciento al pasar de 48 a 72%, 24 puntos más que hace tres meses y 18 puntos más que la aprobación del presidente López Obrador.

En general, ¿usted aprueba o desaprueba la labor realizada por los actuales consejeros del Instituto Nacional Electoral?

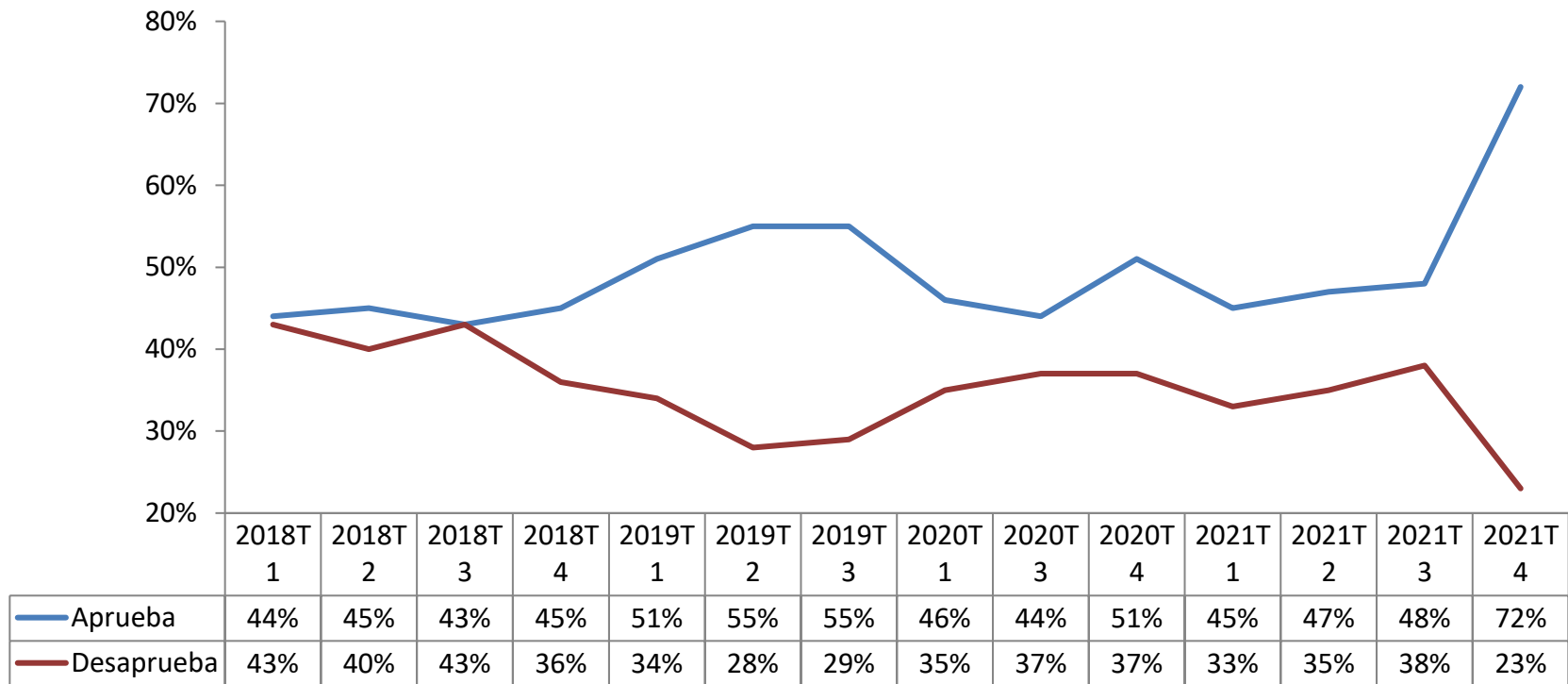

- La opinión positiva de los principales partidos políticos del país ha sostenido una tendencia al alza durante todo el 2021.
- En el caso del PRI, está en su punto de mayor aceptación de los últimos cuatro años, pero aún a 26 puntos por debajo del partido más aceptado: Morena, que, a su vez también se ha recuperado, aunque a una tasa menor y aún se mantiene por debajo de la aprobación del 41% que tuvo en 2019.

¿Tiene usted una opinión positiva o negativa de este partido? (balance histórico)

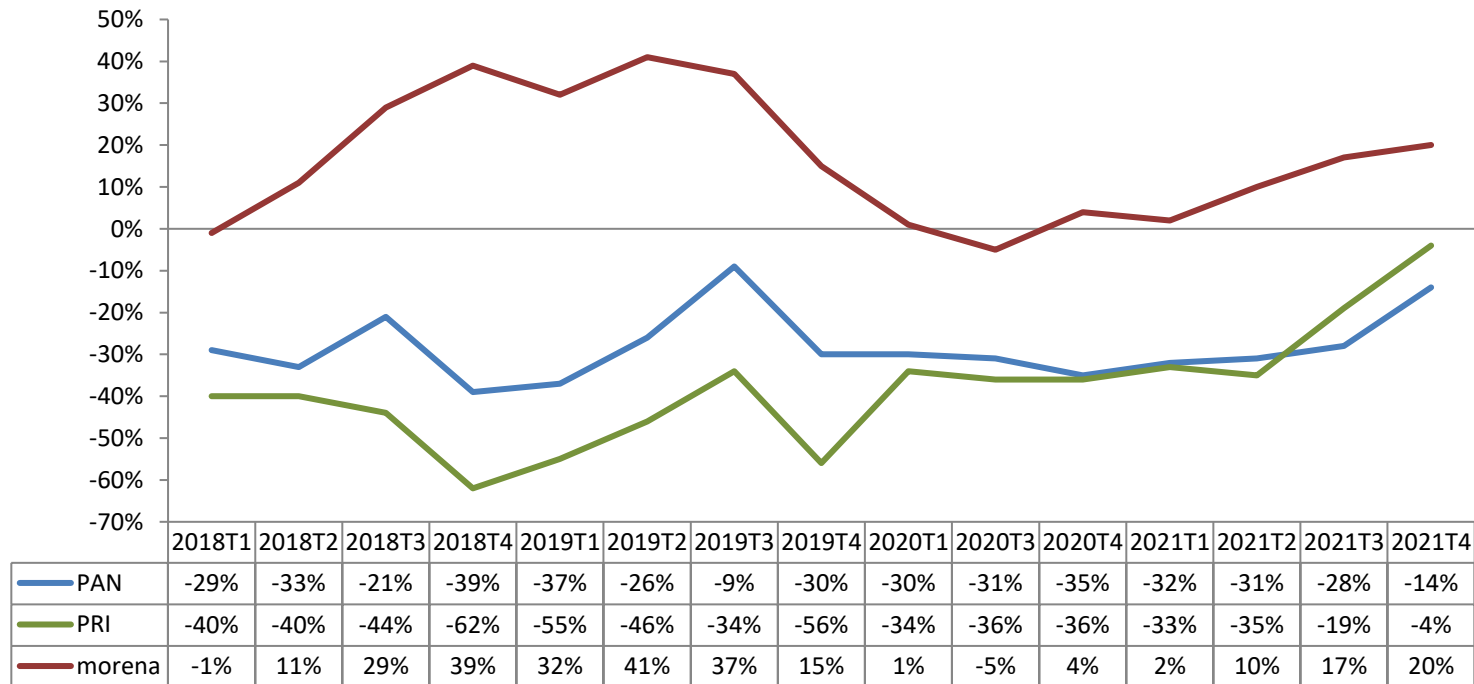

- Respecto a la revocación de mandato, el 45% de la población considera que es probable que acuda a votar el año que entra, un aumento del 18% frente al trimestre anterior.
- Además, la proporción de mexicanos que quieren que López Obrador permanezca en la Presidencia disminuyó 7 puntos porcentuales, de 58 a 51%; mientras que quienes quieren que se le revoque el mandato aumentaron de 30% a 42%.

¿Qué tan factible es que fuera usted a votar en una consulta sobre la revocación del mandato del licenciado Andrés Manuel López Obrador como presidente de los Estados Unidos Mexicanos?

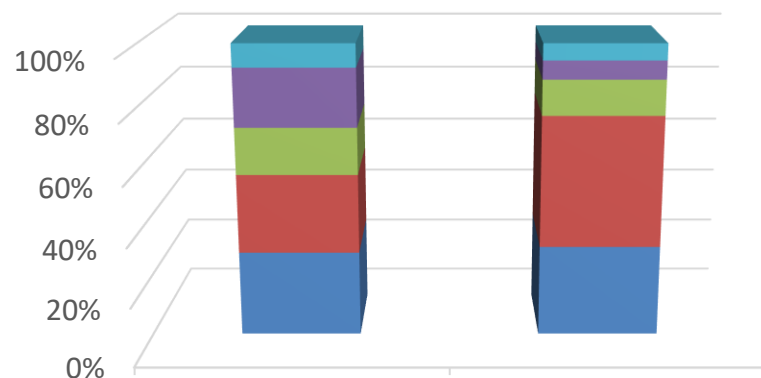

	sep-21	nov-21
No sabe	8%	6%
Seguramente no	20%	6%
Probablemente no	16%	12%
Probablemente sí	27%	45%
Seguramente sí	29%	31%

¿Estás de acuerdo en que a Andrés Manuel López Obrador, presidente de los Estados Unidos Mexicanos, se le revoque el mandato por pérdida de la confianza o siga en la Presidencia de la República hasta que termine su periodo?

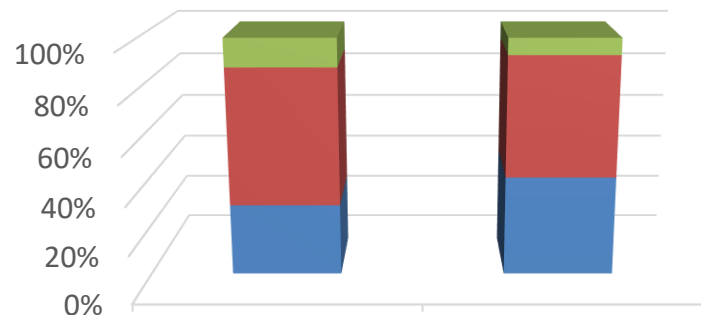

	sep-21	nov-21
No sabe	12%	7%
Que siga en la Presidencia de la República	58%	51%
Que se le revoque el mandato por pérdida de la confianza	30%	42%

- Con miras al proceso de sucesión presidencial que el mismo López Obrador inauguró, si hoy hubiera elecciones para Presidente de la República, Morena ganaría con 44%, un aumento del 7% frente al trimestre interior. Destaca también que el PRI ha tenido una recuperación del 4% en el mismo periodo.

Si tuviera que votar en este momento para elegir Presidente de la República, ¿por qué partido votaría usted?

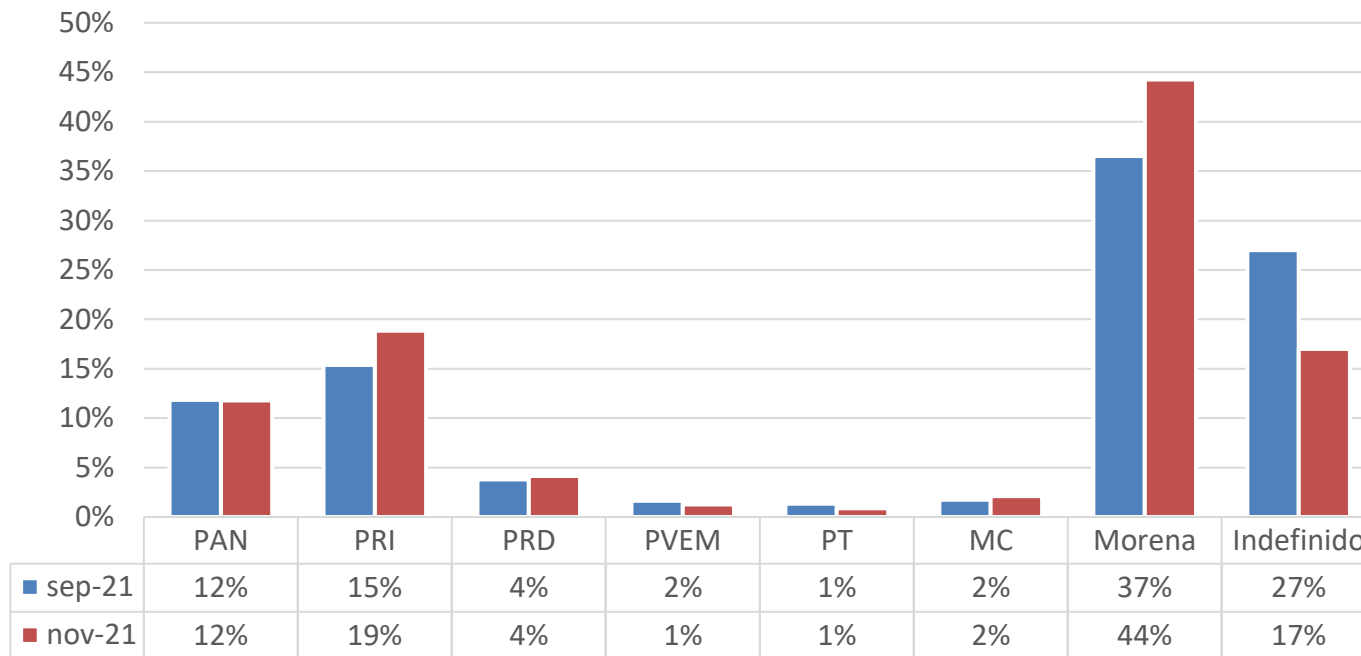

- Entre los posibles candidatos que políticos y medios de comunicación han barajado para las próximas elecciones, entre los más conocidos se encuentran Ricardo Anaya, Marcelo Ebrard y Claudia Sheinbaum, seguidos de Margarita Zavala y Luis Donaldo Colosio Riojas.

¿Ha oído o no ha oído hablar de...? En general, ¿Es positiva o negativa su opinión de...?

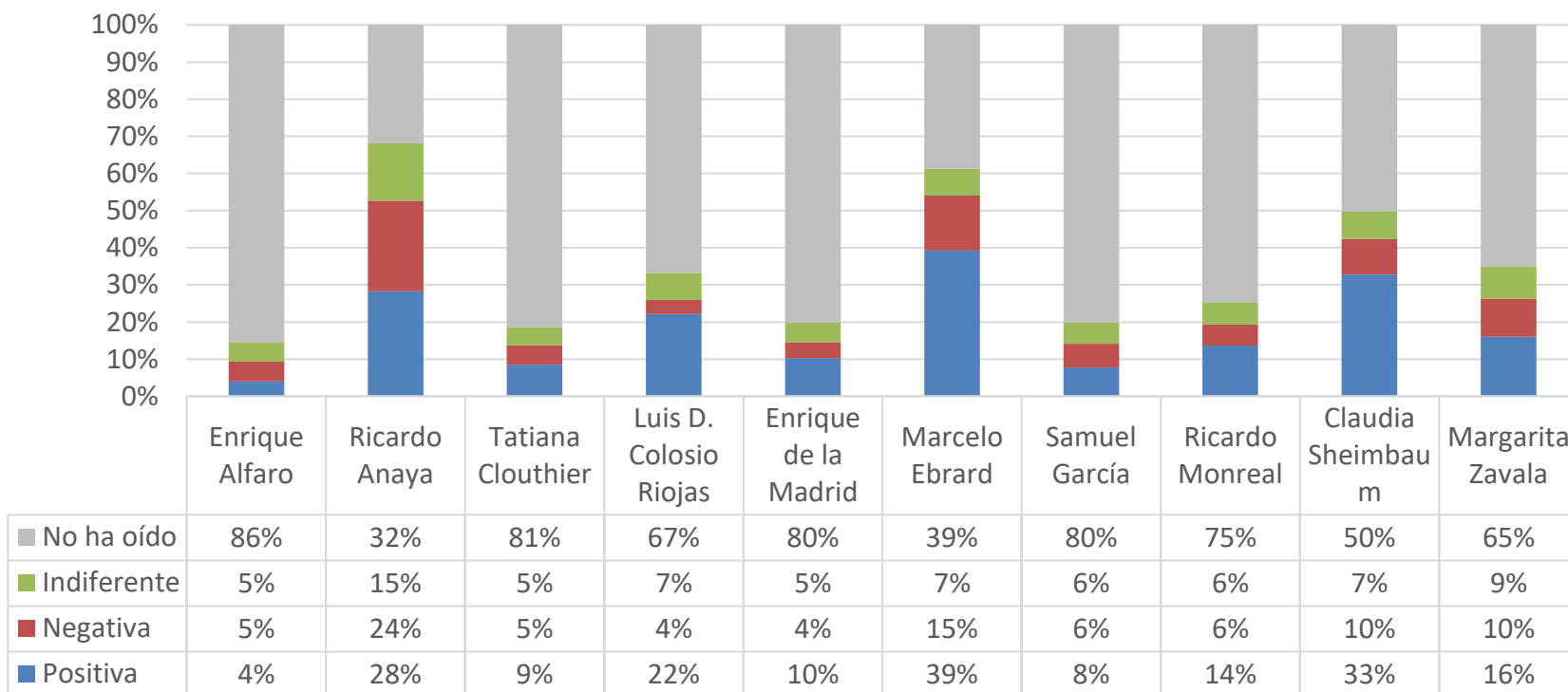

- Aunque la mayoría del total de ciudadanos aún no define qué candidato de Morena preferiría para la elección presidencial de 2024, Marcelo Ebrard está a la cabeza con 28%, seguido de Claudia Sheinbaum con 22% y Ricardo Monreal con apenas 7%.

Independientemente de su preferencia partidista y su participación, ¿quién le gustaría a usted que tuviera la candidatura por una coalición de Morena, Partido Verde y PT para la Presidencia de la República en 2024?

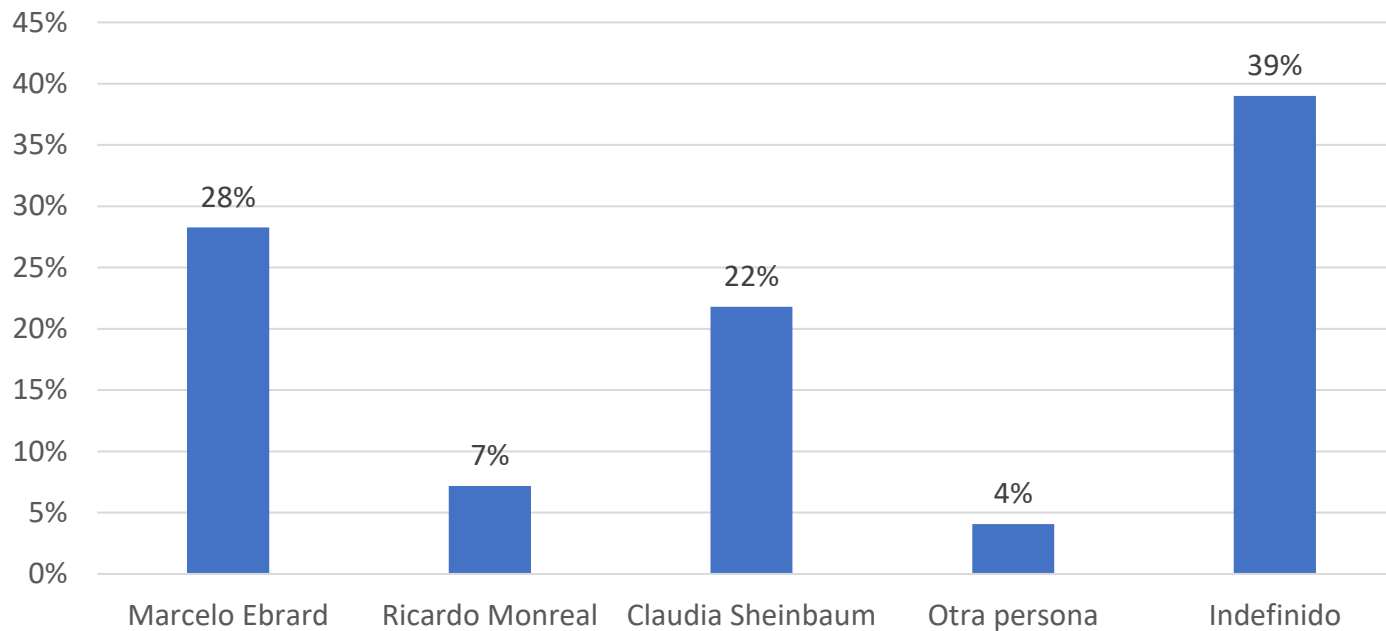

- Entre solo los simpatizantes de Morena y de los partidos Verde y del Trabajo, las preferencias en favor de Marcelo Ebrard sobre las de Claudia Sheinbaum son mayores.

Independientemente de su preferencia partidista y su participación, ¿quién le gustaría a usted que tuviera la candidatura por una coalición de Morena, Partido Verde y PT para la Presidencia de la República en 2024? (simpatizantes por Morena, Partido Verd

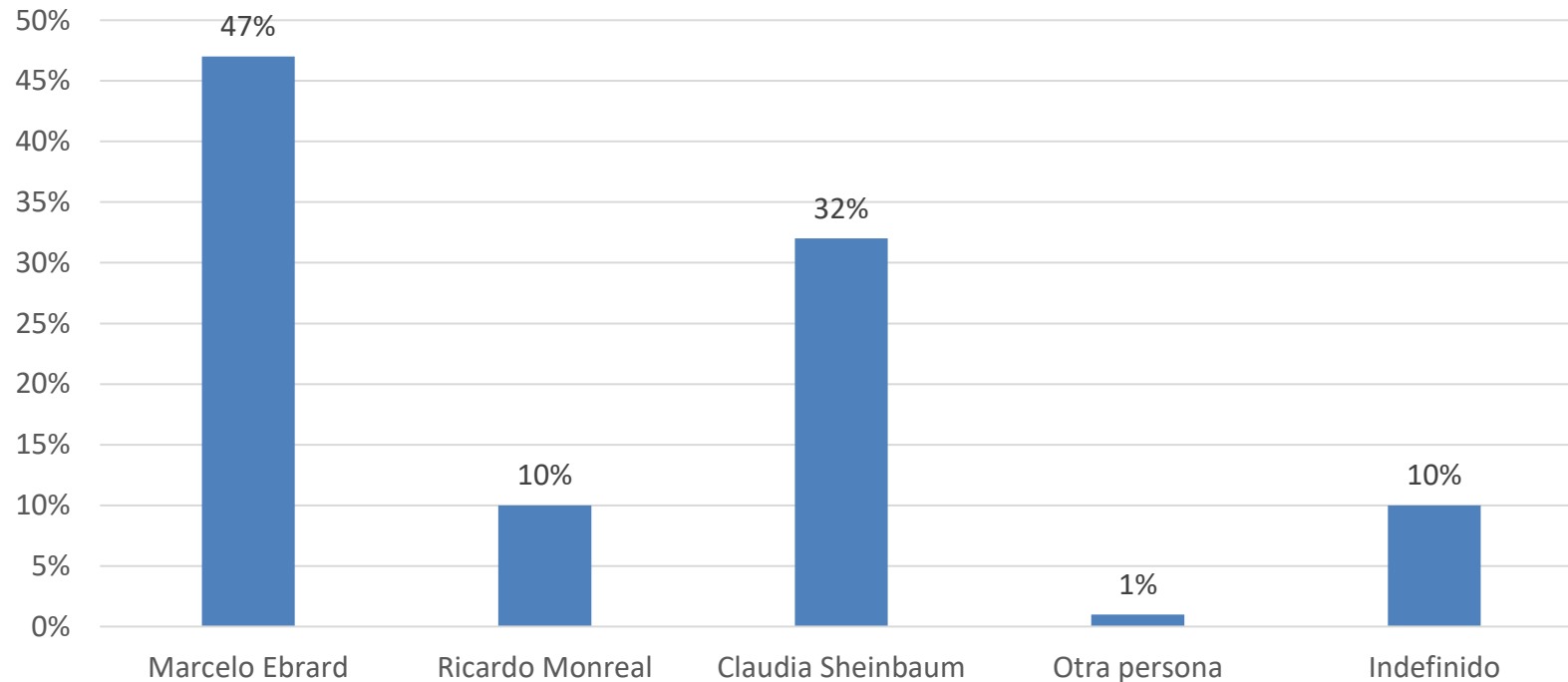

- Entre la oposición, 44% aún no definen qué candidato preferirían para la elección presidencial de 2024, Ricardo Anaya está a la cabeza con 27%.

Independientemente de su preferencia partidista y su participación, ¿quién le gustaría a usted que tuviera la candidatura por una coalición de PAN, PRI y PRD para la Presidencia de la República en 2024?

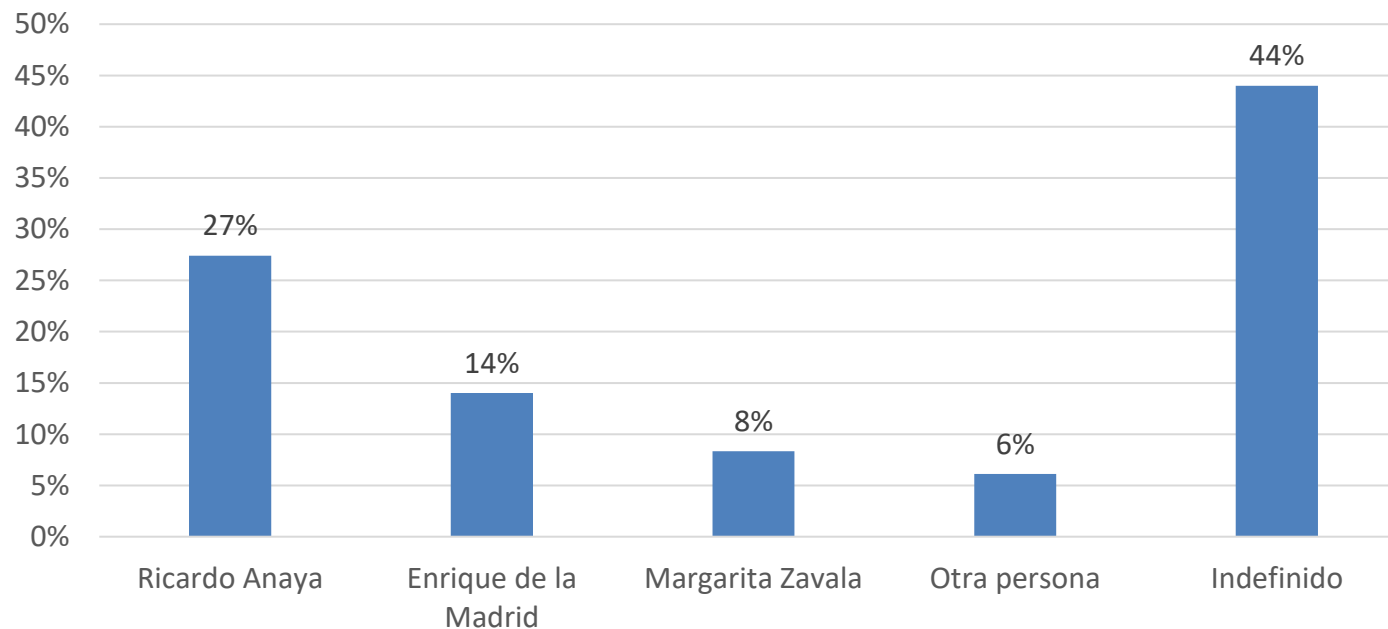

- Finalmente, ante la pregunta de “si en este momento se celebraran las elecciones para Presidente de la República”, y los candidatos fueran Marcelo Ebrard por la coalición de Morena, y Ricardo Anaya desde la oposición, Ebrard vencería con 35% frente a 29% para Anaya.
- Por otro lado, si los candidatos fueran Claudia Sheinbaum y Ricardo Anaya, Sheibaum recibiría 40% de las preferencias frente a 25% para Anaya.

Si en este momento se celebraran las elecciones para Presidente de la República, ¿por cuál candidato votaría usted si tuviera que elegir solamente entre...?

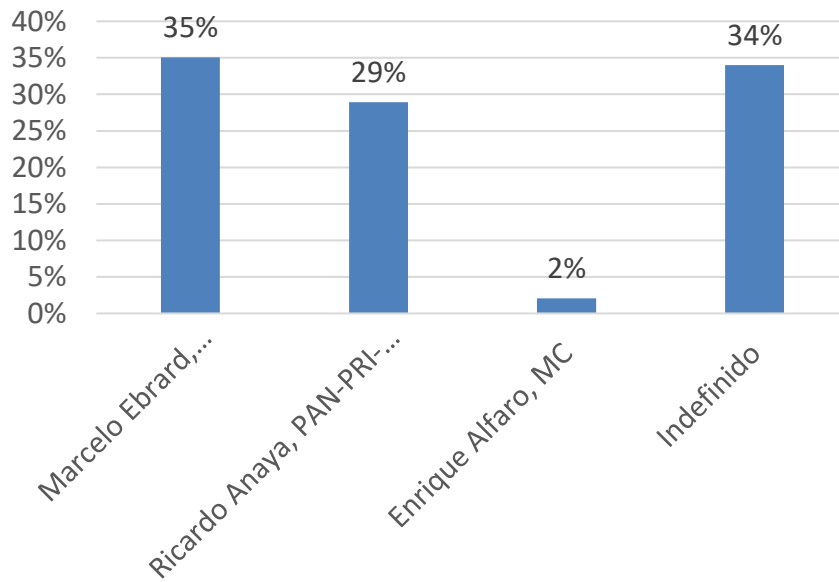

Si en este momento se celebraran las elecciones para Presidente de la República, ¿por cuál candidato votaría usted si tuviera que elegir solamente entre...?

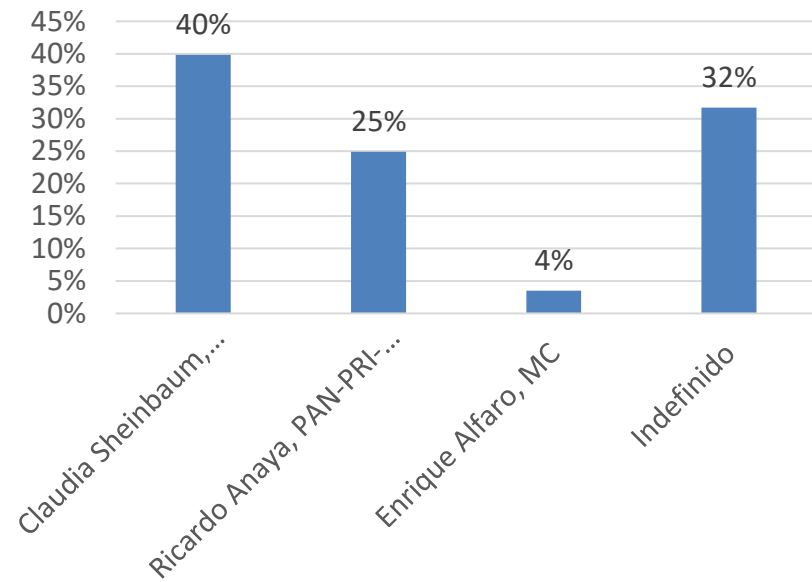

NOTA METODOLOGICA

- La encuesta se realizó del 20 al 22 de noviembre de 2021 y se tuvo una muestra representativa del universo de electores registrados en el padrón electoral de 1,070 ciudadanos entrevistados en sus domicilios. El margen de error es de 3%.